



UNIVERSIDAD TÉCNICA DE BABAHOYO

FACULTAD DE ADMINISTRACIÓN, FINANZAS E INFORMÁTICA.

PROCESO DE TITULACIÓN

ABRIL 2022 – SEPTIEMBRE 2022

EXAMÉN COMPLEXIVO DE GRADO O FIN DE CARRERA

PRUEBA PRÁCTICA

PREVIO A LA OBTENCIÓN DEL TÍTULO DE:

LICENCIADO EN CONTABILIDAD Y AUDITORÍA

TEMA:

**CONTROL INTERNO DE INVENTARIO DE LA EMPRESA “COMERCIAL LUI”
DE LA PARROQUIA SAN JUAN EN EL PERÍODO 2020 – 2021**

ESTUDIANTE:

PILCO MOYOTA KAREN ANNABEL

TUTOR:

RONNY ONOFRE ZAPATA

AÑO 2022

RESUMEN

Realizar un control interno de inventario dentro de una empresa se considera una herramienta principal, permitiendo llevar un adecuado registro sobre los inventarios que poseen y a su vez conocer de modo correcto las cantidades justas de mercadería para la venta.

Es por eso que en el presente caso de estudio titulado “Control Interno De Inventario A La Empresa Comercial Lui” en el periodo 2020 2021, tiene como objetivo principal analizar el registro y control de inventario; conociendo cuanto posee en mercadería, cuanto ingresa y cuanto sale en el periodo establecido. Esta es una empresa muy reconocida en la localidad de la parroquia San Juan, también se encuentra en competitividad con otras empresas que realizan este tipo de actividades económicas, el problema que presenta terminaría siendo una ventaja para las otras empresas que se encuentra en competencia, dado que ostenta problemáticas dentro de este periodo referente a los inventarios.

Las empresas en forma general tienen como finalidad proteger sus activos, comprobando con precisión y claridad la información registrada para lograr con eficiencia cada procedimiento que se presente. Contar con un control interno orientados a los inventarios ayuda a un eficiente manejo de las herramientas de producción y a su vez facilita el sostenimiento de un aceptable surtido de mercadería.

Utilizando una investigación mediante un método analítico, el análisis de los movimientos contables con que cuenta la empresa, guías de información sobre las insolvencias efectuadas en el periodo y las resoluciones que tendrían que aplicarse para evitar este tipo de problemáticas se lograra el objetivo planteado.

Palabras claves: Control interno, Rentabilidad, Insolvencias, Empresa, Inventario.

ABSTRACT

Carrying out an internal inventory control within a company is considered a main tool, allowing to carry out an adequate record of the inventories they have and, in turn, correctly knowing the fair quantities of merchandise for sale.

That is why in the present case study entitled "Internal Inventory Control of the "Comercial Lui " in the period 2020 2021, its main objective is to analyze the registration and control of inventory; knowing how much it has in merchandise, how much it enters and how much it leaves in the established period. This is a well-known company in the locality of the San Juan parish, it is also in competition with other companies that carry out this type of economic activity, the problem that it presents would end up being an advantage for the other companies that are in competition, given that shows problems within this period of reference to inventories.

Companies in general have the purpose of protecting their assets, accurately and clearly checking the registered information to efficiently achieve each procedure that is presented. Having an internal control oriented to inventories helps efficient management of production tools and in turn facilitates the maintenance of an acceptable assortment of merchandise.

Using an investigation through an analytical method, the analysis of the accounting movements available to the company, information guides on the insolvencies carried out in the period and the resolutions that will have to be used to avoid this type of problem, the stated objective will be achieved.

Keywords: *Internal control, Profitability, Insolvency, Company, Inventory.*

CONTENIDO

RESUMEN	2
ABSTRACT	3
PLANTEAMIENTO DEL PROBLEMA	5
JUSTIFICACIÓN	7
OBJETIVOS DEL ESTUDIO	8
OBJETIVO GENERAL	8
OBJETIVO ESPECÍFICO	8
LÍNEAS DE INVESTIGACIÓN.....	9
MARCO CONCEPTUAL	10
MARCO METODOLÓGICO	17
RESULTADOS	19
RATIOS FINANCIEROS	20
DISCUSIÓN DE RESULTADOS.....	25
CONCLUSIONES	27
RECOMENDACIONES	28
REFERENCIAS	29
ANEXOS	31

PLANTEAMIENTO DEL PROBLEMA

Según (Gavilánez, 2018) el control es el proceso de regular actividades que aseguren que se están cumpliendo como fueron planificadas y corriendo cualquier desviación significativa. Ya que para los empresarios les implica importante reducir los riesgos que se den a futuro, a fin de acortar los riesgos y evitando pérdidas.

La elaboración del presente caso de estudio se orienta en los problemas que tiene la empresa Comercial Lui sobre cómo llevar un control de inventario de las entradas y salidas de mercadería, además de no contar con una persona encargada del área de bodega, este tipo de problemas suelen ocurrir en las empresas pequeñas que no cuentan con un personal especialmente capacitado en el área contable, ocasionando un registro inadecuado de los inventarios, lo que ocasiona al propietario diseñar su propio registro de inventario de forma manual, produciendo falencias en la mayor parte de anotaciones que se realizan.

Una de las consecuencias de no llevar un adecuado control de inventario, provoca a la empresa tomar decisiones desatinadas, desencadenando en pérdidas de capital a largo plazo, lo que resulta de un inapropiado e impreciso registro que genera inconveniencias en el desenvolvimiento dentro de la empresa. Por ello es recomendable realizar un control interno de inventario de manera diaria utilizando sistemas contables que permitan detectar cualquier anomalía en el proceso de adquisición y venta de mercadería.

La falta de conocimiento sobre cómo llevar un adecuado control de inventario en las empresas comerciales es un factor de suma importancia, esto significa poner en juego la incidencia de ventas que ejecuta día a día la empresa, genera pérdidas, disminuciones económicas y a su vez baja la demanda de clientes.

Para (Westreicher, 2020) el control de inventario es el proceso por el cual una empresa administra las mercancías que mantiene en almacén, con el objetivo de recopilar información de los materiales que se les ofrece al público y a su vez buscando el ahorro de costes. Así, permitiendo a la empresa disminuir el coste de almacenaje y facilitar un agradable servicio a los clientes.

Realizar un control de inventario es el primordial arranque de ingreso en una empresa; ya que además los stocks de mercadería deben desempeñar las obligaciones mínimas para conseguir la satisfacción de clientes y a su vez un aumento en ventas, permitiendo conocer la cifra de veces que se recupera la inversión en un periodo establecido.

De acuerdo a lo mencionado, en este caso de estudio se procederá a realizar un análisis sobre el inadecuado control de inventario que realiza la empresa “Comercial Lui”, en el periodo 2020 – 2021 además de las consecuencias que genera el no contar con un responsable directo en el área de bodega y con los conocimientos previos sobre el control de inventario, que le permitan obtener una información financiera verídica.

JUSTIFICACIÓN

El desarrollo del presente caso de estudio se encamina sobre el control interno de inventario que realizan las empresas, si lo registran de la manera correcta en el transcurso de cada periodo, les permitirá conocer la mercadería que poseen y así evitaren dificultades y escaseces que se presentan en una empresa comercial. Los inventarios son el motor principal con el que deben contar; de aquí surge la importancia de ejecutar un control interno de los inventarios con el propósito de revelar a tiempo cualquier descamino con respecto a los objetivos que desea alcanzar la empresa.

La empresa Comercial Lui, presenta un máximo volumen de compras y ventas por la actividad comercial que realiza, lo que ocasiono realizar un control interno con los inventarios para verificar el límite de confiabilidad del procedimiento contable que manejan y a su vez comprobar la protección los inventarios.

Este trabajo se justifica con los problemas que presenta la empresa, el no registrar de manera correcta el inventario para así conocer de una mejor forma la utilidad en el ejercicio productivo, obteniendo un acelerado desempeño vital evitando pérdidas de mercadería y obtener el propósito empresarial.

La finalidad de realizar un control interno en el Comercial Lui, es para corroborar que la actividad económica como financiera de la empresa sea viable incitando un satisfactorio control entre los procesos que lleva dicha empresa con el fin de evitar problemas mayores a futuro y originar el éxito dentro de la organización y que se apropie a las normas de legalidad, eficiencia y eficacia.

OBJETIVOS DEL ESTUDIO

OBJETIVO GENERAL

Analizar el registro y control de inventario de forma que permita mejorar los procesos que lleva la empresa Comercial Lui, además de conocer con exactitud su existencia en stock a través de la implementación de sistemas de manejo de inventarios modernos.

OBJETIVO ESPECÍFICO

- Determinar los principales manejos que tuvo Comercial Lui, en la administración de inventario resultado del desconocimiento de la mercadería en bodega.
- Establecer las secuelas que causan el no contar con un adecuado control interno de inventario.
- Describir las metodologías utilizadas que facilitan el correcto proceso de la investigación.

LÍNEAS DE INVESTIGACIÓN

Gestión Financiera, Administrativa, Tributaria, Auditoría y Control;

El presente caso de estudio se encuentra realizado bajo la línea investigativa ya antes mencionada, de manera que el control es el principal elemento para la realización de esta investigación, teniendo como finalidad analizar el control interno de inventario de la empresa Comercial Lui, lo que permitió realizar un estudio más eficiente y lograr los mejores resultados dentro de este caso de estudio.

Sublínea de investigación

Auditoría y Control

La siguiente sublínea de investigación implica en las observaciones realizadas dentro de la empresa, haciendo una orientación principalmente en los inventarios que debe existir en una empresa para que sean monitoreados y evitar las pérdidas tanto materiales como económicas, por lo tanto, aquí se está haciendo uso de la auditoria y debido control para conseguir un buen manejo de como se lo lleve y a su vez bajo inspecciones, evitando desventajas para las diferentes áreas de una empresa.

Este desarrollo incluye un conjunto de procesos, técnicas y métodos que conduce a prestar atención sobre el almacenamiento y registro de inventario. Facilitando a la empresa el detalle de la mercadería que posee resultando cómodo para su distribución.

MARCO CONCEPTUAL

La empresa “Comercial Lui”, se dedica a la venta al por mayor y menor de todo tipo de materiales de construcción y artículos de ferretería, su actividad económica la realiza desde el año 2003 y cuenta con 6 colaboradores encargados de brindar atención al cliente, recepción de mercadería entre otras actividades, la empresa se localiza en la zona centro de la parroquia San Juan en la calle Aurora Estrada, en el registro del Servicios de Rentas Internas consta con un número de RUC 1202946677001 teniendo como propietario al Sr. Ángel Bolívar Lui Wong, la cual es una persona natural obligada a llevar contabilidad.

El gerente propietario de la empresa cuenta con un organigrama empresarial que permite una mejor organización dentro de la empresa, facilitando analizar todas y cada una de las áreas en las que sus colaboradores se desempeñan. Los departamentos en que laboran se encuentran divididos en: departamento de ventas y compras, servicio al cliente, departamento de bodega, departamento de facturación y por ultimo cuenta con ayudantes auxiliares.

La misión que tiene el Comercial Lui es abastecer de materiales y herramientas de ferretería a la parroquia San Juan para construcción, industria y artesanía, con un surtido y completo stock de mercadería que permita le llegar a los consumidores con un producto de alta calidad y a un precio competitivo.

Y como visión ser la empresa reconocida dentro de la localidad como distribuidores y líderes en abastecer de recursos y materiales de ferretería, brindando una atención al cliente de calidad gracias a la excelencia en el mercado.

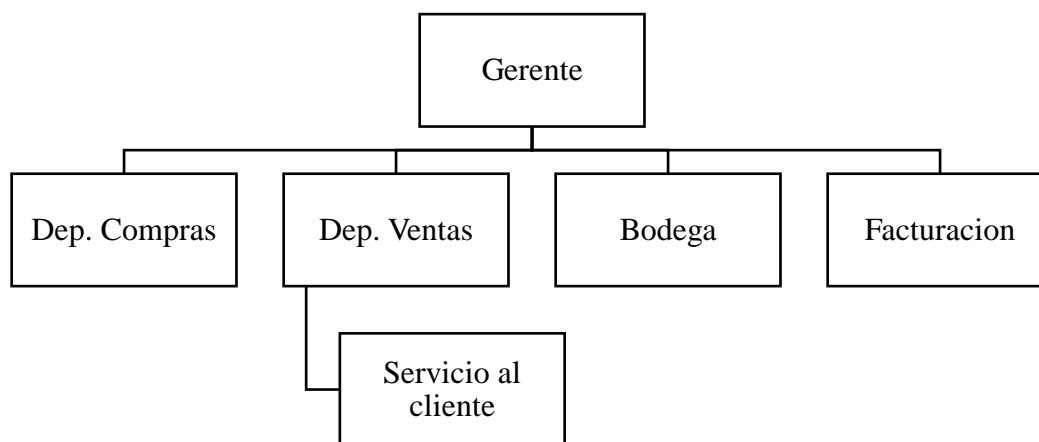

Elaborado: Karen Pilco

Fuente: Comercial Lui

Según (Giraldo, 2021), de acuerdo con la parte normativa contenida en la NIC 2, el inventario son los activos poseídos en el curso normal de la operación (productos terminados), en proceso de producción con vistas a esa venta (productos en proceso) o en forma de materiales o suministros que serán consumidos en el proceso de producción o en la prestación de servicios (materia prima).

Dentro de los inventarios establecidos por las Normas Internacionales de Contabilidad NIC 2, contienen los bienes adquiridos y recopilados para su reventa, aquí se hallan las mercaderías que son conseguidas por los pequeños y medianos comerciantes para luego revenderlos.

Según (Ladron, 2020), la gestión de inventarios es un punto determinante en el manejo estratégico de toda organización. Las tareas correspondientes a la gestión de un inventario se relacionan con la determinación de los métodos de registro, los puntos de rotación, las formas de clasificación y los modelos de inventario, determinados por los métodos de control (pág. 7).

Los principales recursos con los que debe contar una empresa son los inventarios, ya que de ellos dependerán las actividades que se tiene prevista a realizar como la compraventa de mercadería otorgando utilidades que facilitan el flujo de efectivo con lo que se reiniciara una nueva etapa financiera de la empresa; de aquí la importancia que en toda empresa, el inventario por ser un rubro de gran inversión y movimiento, en especial en las empresas comerciales y manufactureras cuenta

con un control adecuado para el mismo, esto servirá para garantizar el cumplimiento de los objetivos empresariales.

Para (Angulo, 2018), las medidas de control que deben considerarse para garantizar el cumplimiento de los objetivos empresariales deben estar enfocados en:

1. Una correcta segregación de funciones relacionadas con compras, recepción, almacenamiento, registro y control en la entrega de mercancías.
2. Diseñar controles físicos para proteger los inventarios contra robo, deterioro, obsolescencia, contaminación o retiros de mercancías por empleados no autorizados.
3. Realizar inventarios físicos anuales y periódicos para detectar las diferencias de existencias con las cifras de los libros, para efectuar los ajustes por sobrantes y faltantes e investigar sus causas.
4. Ejercer control adecuado sobre existencias que facilite las decisiones empresariales sobre cantidades mínimas y máximas.
5. Diseñar controles que facilite establecer las cantidades recibidas, en existencias y detalladas.

Para (Figueiras, 2021), esencialmente los inventarios precisan los vínculos de los artículos que se acumulan en la bodega para ser manejados en el proceso de mercantilización. Entre los inventarios también se incluye los bienes comprados y almacenados para revender, entre los que se encuentran, por ejemplo, las mercancías adquiridas por un minorista para revender a sus clientes. Los inventarios son considerados bienes tangibles y forman un conjunto como son materia prima, productos en proceso y productos terminados, mercancías para la venta, materiales y repuestos para ser consumidos en la producción de bienes fabricados o usados en la prestación de servicios.

Algunas empresas recurren por inspeccionar la bodega para saber si las herramientas, materiales o algún otro objeto frágil no han sufrido un deterioro, daño material de fábrica por estar mucho tiempo en bodega y se encuentre ocupando espacio es por ello que el personal responsable de esta área, será el que lleve a cabo la organización y clasificación de los materiales tanto como anotaciones sobre las observaciones vistas para que al momento de buscar un material que lo soliciten sea de fácil búsqueda.

La gestión de inventarios es un enfoque sistemático de todos los procesos involucrados con el inventario, esto implica manejar y administrar de manera correcta el stock para así obtener, almacenar y beneficiarse de los productos que están disponibles para la venta en la empresa (Camino Financiamiento, 2022).

Llevar un registro de inventario para cualquier tipo de empresa, consiste en un listado ordenado, detallado y valorado de los bienes de una empresa. Los bienes de la empresa se encuentran ordenados y detallados dependiendo de las características del bien que forma parte de esta, agrupando los que son similares y valorados, ya que se deben expresar en valor económico para que formen parte del patrimonio.

Tanto el orden de los registros, como los bienes de la empresa estarán a salvo siempre y cuando cumplan con las características que tiene la empresa, por tal razón confiar en los sistemas de inventarios ayudara en la parte de evaluación de los activos, mantener un equilibrio beneficioso de las cuentas y al final facilitando los informes financieros.

Para (Coalla, 2017), es necesario realizar inventarios para confrontar los datos anotados en nuestra base de datos con las existencias reales disponibles en la empresa. La importancia de hacer

un inventario reside en que nos va a proporcionar una serie de factores de valoración pormenorizada de las mercancías de las que dispone al día.

Según (Caurin, 2017), para que un llevar un correcto control del inventario es esencial que se conozca la ubicación exacta de los artículos que existen en bodega, esto resulta fácil si los artículos se encuentran debidamente codificados y ordenados siguiendo un patrón o métodos de almacenaje que facilite la búsqueda y localización de cualquier producto, es también fundamental que haya constancia de todos los artículos en una sencilla base de datos por ejemplo, una hoja de Excel de esta manera quedara en constancia de los diferentes artículos que hay, cantidad despachada e ingresada, número de unidades de cada artículo así como su valor económico.

Posteriormente (Leon, 2020), considera que cada uno de estos métodos que se realizan para el registro de inventarios cumplen con los requisitos y que son empleados en distintos sectores industriales, pero el caso más particular estos métodos se centra en el sector de servicios, cabe recordar que las empresas que están en este tipo de sector tienen una rotación diaria de sus inventarios, principalmente los que solicitan de mayor control de sus actividades que realizan en el tiempo establecido.

Estos métodos requieren que se tenga en cuenta todo el inventario previo a la realización del cálculo, esto incluye todo los productos disponibles en bodega y también lo adquirido, dado que cuando se solicitan los productos la empresa debe tener en cuenta de forma detallada lo que está por ingresar, si no es así, esta asume el riesgo asociado con esas cantidades y por lo tanto esas cantidades afectan negativamente la agilidad de la cadena de suministro.

En contabilidad la rotación del inventario es la cantidad de veces que el inventario se vende o se consume en un determinado periodo de tiempo, generalmente un año, generalmente se mide en

el nivel de SKU (unidad de mantenimiento de Stock) o solo promedia en un nivel más agregado. Numéricamente, la rotación del inventario a menudo se define como el ratio entre el costo de los bienes vendidos y el nivel de stock promedio, también medido en costo de bienes. Esta medida está pensada como variable sustituta del rendimiento global de la cadena de suministro, especialmente desde una perspectiva de capital circulante (Vermorel, 2020).

La rotación del inventario es una métrica ampliamente utilizada, en particular en los sectores de productos de consumo de alta rotación, como las empresas que se dedican a la venta de materiales destinados a la construcción, productos alimenticios, entre otras donde las ventas se realizan de forma ininterrumpida.

Es oportuno de proceder a un seguimiento diario sobre las actividades económicas que realizan las empresas como transacciones que efectúan, registro de compras tanto como venta para precisar si las existencias de la empresa concuerdan con la información financiera. Puesto que si no se cuenta con tales registros u anotaciones contables se tornara difícil controlar el inventario que viene realizando la empresa en los periodos establecidos.

Contar con un sistema de control de inventario dentro de la empresa asume un compromiso tanto para el empresario como los administradores de los productos, al momento de crear, ordenar e inspeccionar. Todo sistema es de gran estabilidad principal, la revisión debe ser regularmente verificada, puesto que corre el riesgo a un deterioro. La inspección del sistema de control interno se encuentra bajo la supervisión de todas políticas prescritas para determinar si se las lleva de la forma correcta.

Según lo expresado por (Serrano, 2018), dentro de cada área de la organización, el funcionario encargado de dirigirla es responsable por el control interno ante su jefe inmediato de acuerdo con

los niveles de autoridad establecidos en cada entidad, cada jefe de área tiene la responsabilidad de asimilar la metodología que imparte un asesor, para compartir con su equipo de trabajo e implantar y desarrollar en cada uno de los procesos de la empresa. (pág. 45)

La unidad de control interno, será la encargada de evaluar en forma independiente el sistema de control interno de la entidad para luego proponer al representante legal del respectivo organismo las recomendaciones para mejorarlo. Y por lo tanto, todas las transacciones que realice la empresa deberán registrarse en forma exacta, veraz y oportuna de forma tal que permita preparar informes operativos, administrativos y financieros, de acuerdo con unos planes de gestión y a unos manuales.

Para (Serrano, 2018), considera que cada uno de estos parámetros ya mencionados es una descripción para que se lleve a cabo un diseño e implementación acerca del sistema de control interno en las empresas públicas. Dentro de cada área hay un encargado que dirija el proceso de cada nivel, el jefe que coordine con su equipo de trabajo para así lograr cada paso encomendado dentro de la empresa. Y por último el punto más importante sobre el registro de las transacciones comerciales, que corresponderán a información clara y correcta para lograr un informe financiero satisfactorio para la empresa.

En términos generales, llevar un control de inventario consta en un documento donde se apuntan los materiales de la empresa que se recopilan a diario sobre las entradas y salidas de mercadería, ya que estos registros sirven de soporte al momento de presentar los estados financieros para así conocer el incremento que obtuvo la empresa en los manejos contables que realizó a finales de un periodo determinado.

MARCO METODOLÓGICO

Métodos y Técnicas de Investigación Aplicados

Métodos

Para el cumplimiento de este caso de estudio se aplicó el siguiente método:

Método Analítico: acorde con (Puerta, 2019), es la forma de un estudio que involucra las habilidades y destrezas tanto como el pensamiento crítico y la evaluación de hechos e información relativa a la investigación que se está llevando a cabo. Los elementos principales que se encuentran detrás del tema son para analizarlo y poder comprenderlo con profundidad.

El método analítico es muy importante, puesto que en la investigación ayudara a explorar sobre los inventarios de una empresa, su influencia dentro de la parte contable como los discontinuos factores que involucran al control interno de inventario y resultan ser afectados.

Técnicas

A continuación se detallaran las siguientes:

Análisis documental: según (Arias, 2020) es aquella que se obtiene a través de la información de la recopilación, organización y análisis de fuentes documentales. Con el fin de analizarlos para aportar nuevos conocimientos acerca del tema de investigación.

Es por ello, que en esta investigación permite hacer un enfoque de acuerdo a los dos periodos de la empresa para así conocer el nivel de inconvenientes que presento la empresa en lo que concierne al control interno de inventario y demás elementos que ocasionan el inadecuado registro de valores.

Observación: Se elaboró una distribución acerca de los inventarios, con un análisis directo con el fin de apreciar la información adjunta sobre el correcto control de inventario.

Entrevista: Se optó por realizar una entrevista al gerente propietario del comercial, compuesto por un cuestionario de preguntas abiertas con la finalidad de observar las actividades que pertenece al control de interno de inventarios.

RESULTADOS

Se elaboró el balance general en base a los datos otorgados por el Comercial Lui correspondientes a los años 2020 – 2021. A continuación se muestra los resultados obtenidos.

Tabla 1.

Estado de situación financiera de la empresa Comercial Lui

AÑO	ACTIVO	PASIVO	PATRIMONIO
2020	\$144.548,73	\$81.098,63	\$63.450,10
2021	\$132.037,58	\$73.205,35	\$58.832,23

Elaborado por: Karen Pilco

Tabla 2.

Estado de resultado integral Comercial Lui

También se elaboró el siguiente estado de resultados integral que nos otorgó la empresa Comercial Lui, donde se reflejan los siguientes datos financieros de los años 2020 - 2021

AÑO	INGRESO	COSTO Y GASTO	UTILIDAD
2020	\$254.152,76	\$128.229,67	\$107.034,63
2021	\$320.548,45	\$287.580,98	\$28.022,35

Elaborado por: Karen Pilco

RATIOS FINANCIEROS

- **Liquidez**

Formula: Razón corriente = Activo corriente / Pasivo corriente

2020		2021	
\$ 127.561,44	1,57	\$ 114.040,75	1,56
\$ 81.098,63		\$ 73.205,35	

Interpretación: El Comercial Lui debía a corto plazo lo que son pagos a empleados, impuestos, proveedores, entre otras cuenta con \$1,56 para el año 2021, mientras que para el año 2020 la diferencia solo fue de 0.01 ctvs. Esto quiere decir cuanto mayor sea el valor de la razón, mayor será el pago para la empresa.

- **Razón Acida**

Formula: Razón acida = Activo corriente – Inventario / Pasivo corriente

2020		2021	
\$ 11.440,94	0,14	\$ 8.900,00	0,12
\$ 81.098,63		\$ 73.205,35	

Interpretación: Aquí se excluye a los inventarios por considerarse la parte menos líquida en caso de quiebra. Indica que la empresa registra en el año 2020 un valor de 0,14 disminuyendo a 0.12 para el año 2020, demostrando que al disminuir el valor de los inventarios la capacidad para pagar las obligaciones a corto plazo no fue tan comprometida.

- **Actividad**

Formula: Rotación de inventarios = Costo de venta / Inventario

2020		2021	
\$ 118.064,94		\$ 272.949,48	
\$ 116.120,50	1	\$ 105.140,75	3

Interpretación: La rotación de inventario del Comercial Lui detalla que para el año 2020 roto 1 día al año en comparación del año 2021 con un decrecimiento de 3 días, demostrando que las mercaderías se encuentran embodegadas.

Razón rotación días de inventario = Inventario x 360 / Costo de venta

2020		2021	
116.120,50 x 360 / 118.064,94	354,07 días	105.140,75 x 360 / 272.494,48	138,67 días

Interpretación: Los días rotados para el año 2020 obtuvieron 354,07 días mientras que para el año 2021 dicha cantidad de rotación disminuyo a 138,67 días. Esto nos quiere decir que la empresa Comercial Lui, descuido la rotación de sus inventarios para el año 2021 ocasionándole esta baja en sus días de inventarios.

Formula: Rotación de activos fijos = Ventas / Activos fijos

2020		2021	
\$ 254.152,76		\$ 320.548,45	
\$ 20.190,83	13	\$ 20.190,83	16

Interpretación: Los activos fijos para generar ventas en el año 2020 rotaron 13 veces, mientras que para el año 2021 fue de 16 veces. Esto quiere decir que se esta se está colocando en el mercado estos valores mencionados lo invertido en activo fijo.

- **Solvencia**

Formula: Endeudamiento = Total pasivos / Total activos X 100

2020		2021	
\$ 81.098,63		\$ 73.205,35	
\$ 144.548,73	56,10%	\$ 132.037,58	55,44%

Interpretación: Estos datos demuestran en el año 2020 fue del 56,10% en el 2021 el índice fue muy bajo con una disminución de 55,44%. Significa que en los dos años sus porcentajes se mantienen constantes.

- **Solvencia = Patrimonio / Total activos X 100**

2020		2021	
\$ 63.450,10		\$ 58.832,23	
\$ 144.548,73	43,90%	\$ 132.037,58	44,56%

Interpretación: La solvencia del Comercial Lui fue del 43,90% en el 2020 y del 44,56% en el año 2021. Esta diferencia que hay entre estos dos porcentajes indica que existe participación de los dueños de la ferretería en los activos que posee la empresa.

- **Rentabilidad**

Formula: Margen de Utilidad neta = Utilidad neta / Ventas X 100

2020		2021	
\$ 107.034,63		\$ 28.022,35	
\$ 254.152,76	42,11%	\$ 320.548,45	8,74%

Interpretación: La rentabilidad neta que presenta la ferretería para el año 2020 fue de 42,11% disminuyendo para el año 2021 de 8,74%. Si se obtuvieron perdidas este alcanzo el 33,37% ocasionado por algún mal registro por parte de la empresa.

- **Rentabilidad sobre activos** = Utilidad neta / Activos X 100

2020		2021	
\$ 107.034,63		\$ 28.022,35	
\$ 144.548,73	74,05%	\$ 132.037,58	21,22%

Interpretación: La utilidad generada por activos en el año 2020 fue del 74,05% con una baja para el año 2021 de 21,22%.

- **Rentabilidad sobre Patrimonio** = Utilidad neta / Patrimonio X 100

2020		2021	
\$ 107.034,63		\$ 28.022,35	
\$ 63.450,10	168,69%	\$ 58.832,23	47,63%

Interpretación: En el año 2020 la remuneración del propietario de la empresa por capital invertido fue de 168,69% disminuyéndose para el próximo año 2021 al 47,63%.

DISCUSIÓN DE RESULTADOS

Con lo que corresponde al Balance general reflejado en la tabla n° 1, se puede decir que Comercial Lui durante sus actividades económicas para el año 2020 obtuvo en sus activos \$144.548,73 mientras que para el año 2021 se redujo a 8,66% con un valor de \$132037,58.

Mientras que los pasivos presento para el año 2020 obtuvo un valor de \$81.098,63 y para el año 2021 resulto con un total de \$73.205,35 semejando entre estos dos un 9.73% lo que quiere decir que para el año 2021 las obligaciones para la empresa aumentaron reduciendo y viéndose afectado al patrimonio a \$58.832,23 en cambio para el periodo anterior que fue el 2020 fue de \$63.450,10 con una diferencia del 7,28% para ambos periodos.

En la tabla n°2 donde se reflejan los datos financieros del estado de resultado integral, en el año 2020 la empresa Comercial Lui obtuvo sus ingresos de \$254.152,76 mientras que para el año 2021 logro \$320.548,45. Demostrando que para este periodo la empresa obtuvo un incremento en sus ventas un equivalente de 26,12%.

De tal manera así mismo, sus costos y gastos aumentaron \$287.022,35 que para el año 2020 disminuyeron a \$128.229,67 con una variación de 124,27%, lo cual resulta ser un porcentaje demasiado alto para el comercial. Y por último en lo que respecta a las utilidades del Comercial Lui muestra que en el año 2020 la utilidad fue de \$107.034,63 que dicho valor aumento para el año 2021 a \$28.022,35, mostrando un cambio del 73,82% al final del periodo.

En el análisis de los ratios financieros aplicados: Liquidez

Con los datos obtenidos del balance general, se puede evidenciar que la ferretería obtuvo una liquidez que represento la ferretería para el año 2020 fue 1,57 mientras que para el 2021 fue del 1,56, la cual tuvo como diferencia de 0,01ctvs. La razón acida del año 2020 represento 0,14 mientras que para el año siguiente es del 0,12 donde se puede evidenciar que habido una baja en este año, es decir que las obligaciones a corto plazo no fue tan comprometida.

Rotación

En la rotación de inventario la cual es la parte del enfoque del caso este se vio rotado para el año 2020 solo 1 vez en cambio para el año siguiente la rotación fue 3 veces demostrando que dicha mercadería que poseen se encuentra en bodega. Por lo consiguiente la rotación de sus activos fijos fueron 13 veces rotado en cambio para el año 2021 su rotación aumento 3 veces más, esto quiere decir que se está colocando en el mercado estos valores mencionados lo invertido en activos fijos.

Solvencia

El endeudamiento para el año 2020 represento el 56,10% pero al siguiente año este índice fue disminuyendo al 55,44%, se puede decir que estos porcentajes se mantienen constantes. Y por último medimos la rentabilidad del Comercial Lui donde se vio que el margen de utilidad para el año 2020 subió 42,11% viéndose con una disminución del 8,4 debido a un mal registro ocasionado por algún empleador.

CONCLUSIONES

Al término de este caso de estudio ya desarrollado, se finaliza con las siguientes conclusiones:

- ✓ Se concluye que la empresa Comercial Lui lleve los registros de inventarios de manera deficiente, ocasionando esto perdidas económicas y materiales viéndose afectado los estados financieros como se presentaron anteriormente en las tablas.
- ✓ De manera que la empresa no cuenta con un sistema de inventario que le facilite información efectiva sobre el control de inventario, es por ello que ocasiona estas secuelas como la desorganización, desconocimiento de materiales y las bajas cantidades de dinero que hubieron en el año 2021 en comparación al año 2020 al momento de presentar sus estados financieros.
- ✓ Comercial Lui para el año 2021 registró una disminución de su patrimonio de \$58.832,23, es aquí donde se refleja que este periodo se vio afectado debido al inadecuado registro de valores por la persona encargada, es por ello y de gran importancia que los empleadores tengan una capacitación al momento de ejercer una actividad, como es de llevar los registros de la empresa, puesto de no ser así, conllevaría a problemas empresariales.
- ✓ Dentro de la información financiera que presento la ferretería durante los años 2020 – 2021 se reflejó que hubo un aumento y disminución entre estos dos periodos, de las cuales las cantidades monetarias fueron grandes pérdidas y promoviendo a la ferretería un déficit
- ✓ El registro de inventarios del Comercial Lui, es de manera manual lo que a veces surgía que el personal encargado, no lleve las anotaciones correctas de mercadería al momento de presentar los balances o los estados de resultados con información no acorde a lo que espera el gerente propietario.

RECOMENDACIONES

- ✓ Establecer las políticas y normas sobre el control interno de inventario, ayudara a la empresa como fuente principal para que favorezca el fortalecimiento de cada proceso que se lleve a cabo y otorgándole a su vez tomar decisiones positivas tanto para su avance empresarial como económico.
- ✓ Conocer sobre cómo llevar un correcto manejo del control de inventario, facilita tanto a los empleadores como al gerente propietario obtener una mayor productividad, más eficiencia y eficacia en cada área que se destaquen sus empleados, asegurando el bienestar empresarial con los adecuados controles que practiquen.
- ✓ Recomendar a la empresa Comercial Lui que utilice un método para el adecuado manejo de inventarios, ya que utilizar un sistema ayudaría en la parte de existencias de mercadería y las debidas inspecciones que se realice con el inventario.
- ✓ Adquirir los conocimientos sobre inventarios y aplicarlos dentro de una empresa ayuda conocer la parte de liquidez, rentabilidad y productividad que se obtuvo al finalizar el año y así mejorando una estabilidad económica.
- ✓ Y por último se recomienda que los empleados tengan capacitaciones sobre lo importante que es el control de inventarios y el adecuado manejo de cualquier sistema que la empresa le convenga utilizar. Además, dentro del área de bodega que se mantengan un registro de mercadería con sus respectivos códigos y clasificación con la finalidad que puedan encontrarlo con más facilidad al momento de cualquier inspección.

REFERENCIAS

- Angulo, U. (2018). *Contabilidad para la toma de decisiones* (primera ed.). Bogotá: ediciones de la U. Obtenido de <https://books.google.com.ec/books?id=JzSjDwAAQBAJ&pg=PA169&lpg=PA169&dq=1.%09Una+c+correcta+segregaci%C3%B3n+de+funciones+relacionadas+con+compras,+recepti%C3%B3n,+almacenamiento,+registro+y+control+en+la+entrega+de+mercanc%C3%ADas.+2.%09Dise%C3%B1ar+contr>
- Arias, E. R. (09 de Diciembre de 2020). *economipedia.com*. Obtenido de <https://economipedia.com/definiciones/investigacion-documental.html>
- Camino Financiera. (16 de mayo de 2022). *caminofinanciera.com*. Obtenido de <https://www.caminofinanciera.com/es/como-organizar-el-inventario-de-tu-pequena-empresa/>
- Caurin, J. (21 de marzo de 2017). *emprendepyme.net*. Obtenido de <https://www.emprendepyme.net/inventario>
- Coalla, P. P. (2017). *Gestión de Inventarios*. Madrid, España: Paraninfo, S.A.
- Figueiras, S. (28 de Agosto de 2021). *Centro Europeo de Postgrado*. Obtenido de <https://www.ceupe.mx/blog/que-es-un-inventario.html>
- Gavilánez, M. A. (Julio de 2018). *www.eumed.net*. Obtenido de <https://www.eumed.net/rev/oel/2018/07/control-inventarios-rentabilidad.html>
- Giraldo, C. G. (2021). *Contabilidad Financiera bajo NIIF generalidades y activos no financieros*. Tunja, Colombia : UPTC.
- Ladron, A. (2020). *Elaboración y Gestión de Inventarios*. Logroño: TUTOR FOMACION. Obtenido de https://books.google.com.ec/books?id=bpXSDwAAQBAJ&printsec=frontcover&dq=UF0476+Gestion+de+Inventarios&hl=es&sa=X&redir_esc=y#v=onepage&q=UF0476%20Gestion%20de%20Inventarios&f=false
- Leon, J. A. (2020). *SISTEMA PARA EL CONTROL DE INVENTARIOS* (Vol. 7). Bogota, Bogota , Colombia : creativecommons.org.
- Puerta, A. R. (14 de Febrero de 2019). *www.lifeder.com*. Obtenido de <https://www.lifeder.com/metodo-analitico-sintetico/>
- Serrano, A. T. (2018). *Control interno y sistema de gestión de calidad* (3 ed.). Bogotá: Ediciones de la U. Obtenido de <https://books.google.com.ec/books?id=BTSjDwAAQBAJ&pg=PA45&dq=Todas+las+transacciones+que+realice+la+empresa+deber%C3%A1n+registrarse+en+forma+exacta,+veraz+y+oportuna+de+forma+tal+que+permita+preparar+informes+operativos,+administrativos+y+financieros,+de>

Serrano, A. T. (2018). *Control Interno y Sistema de Gestión de Calidad*. Bogotá, Colombia : Ediciones de la U.

Vermorel, J. (marzo de 2020). Obtenido de <https://www.lokad.com/es/definicion-rotacion-del-inventario>

Westreicher, G. (26 de Mayo de 2020). *economipedia.com*. Obtenido de <https://economipedia.com/definiciones/control-de-inventario.html>

ANEXOS**Anexo 1: Carta de Autorización****EMPRESA COMERCIAL LUI**

Dirección: CALLE AURORA ESTRADA
Teléfono domicilio: 052959118
Email: angel_lui2@hotmail.com.

San Juan, 20 de Julio del 2022

CARTA DE AUTORIZACIÓN

Yo, Sr. **ÁNGEL BOLÍVAR LUI WONG**, con número de cédula N° 1202946677, en calidad de **REPRESENTANTE LEGAL DE LA EMPRESA COMERCIAL LUI**, por medio de la presente da a conocer la debida autorización a la Srta. **KAREN ANNABEL PILCO MOYOTA**, con número de cédula N° 1208500064 a realizar su respectivo estudio de caso, el cual es un requisito previo a la obtención de su título de Licenciada de Contabilidad y Auditoría.

La empresa se compromete a entregar cualquier información solicitada por la estudiante con la condición de tener información entregada bajo confidencialidad.

Se expide la presente solicitud de la interesada, para los fines que crea conveniente.

Atentamente,

Sr. **Ángel Bolívar Lui Wong**
C.I. 1202946677

REPRESENTANTE LEGAL DE LA EMPRESA COMERCIAL LUI

Anexo 2: RUC de la Empresa Comercial Lui

SRI		Certificado Registro Único de Contribuyentes
Apellidos y nombres LUI WONG ANGEL BOLIVAR		Número RUC 1202946677001
Estado ACTIVO	Régimen REGIMEN GENERAL	Artesano No registra
Fecha de registro 24/01/2003	Fecha de actualización 12/02/2019	
Inicio de actividades 24/01/2003	Reinicio de actividades 20/12/2007	Cese de actividades No registra
Jurisdicción ZONA 5 / LOS RIOS / PUEBLO VIEJO		Obligado a llevar contabilidad SI
Tipo PERSONAS NATURALES	Agente de retención SI	Contribuyente especial NO
Domicilio tributario		
Ubicación geográfica		
Provincia: LOS RIOS Cantón: PUEBLO VIEJO Parroquia: SAN JUAN		
Dirección		
Calle: AURORA ESTRADA Número: 225 Referencia: DIAGONAL AL BANCO PICHINCHA		
Medios de contacto		
Email: angel_lui2@hotmail.com Teléfono domicilio: 052959118		
Actividades económicas		
<ul style="list-style-type: none"> • G46631301 - VENTA AL POR MAYOR DE MATERIALES DE CONSTRUCCIÓN: PIEDRA, ARENA, GRAVA, CEMENTO, ETCÉTERA. • G46201101 - VENTA AL POR MAYOR DE CEREALES (GRANOS). • G47520101 - VENTA AL POR MENOR DE ARTÍCULOS DE FERRETERÍA: MARTILLOS, SIERRAS, DESTORNILLADORES Y PEQUEÑAS HERRAMIENTAS EN GENERAL, EQUIPO Y MATERIALES DE PREFABRICADOS PARA ARMADO CASERO (EQUIPO DE BRICOLAJE); ALAMBRES Y CABLES ELÉCTRICOS, CERRADURAS, MONTAJES Y ADORNOS, EXTINTORES, SEGADORAS DE CÉSPED DE CUALQUIER TIPO, ETCÉTERA EN ESTABLECIMIENTOS ESPECIALIZADOS. • L68100101 - COMPRA - VENTA, ALQUILER Y EXPLOTACIÓN DE BIENES INMUEBLES PROPIOS O ARRENDADOS, COMO: EDIFICIOS DE APARTAMENTOS Y VIVIENDAS; EDIFICIOS NO RESIDENCIALES, INCLUSO SALAS DE EXPOSICIONES; INSTALACIONES PARA ALMACENAJE, CENTROS COMERCIALES Y TERRENOS; INCLUYE EL ALQUILER DE CASAS Y APARTAMENTOS AMUEBLADOS O SIN AMUEBLAR POR PERÍODOS LARGOS, EN GENERAL POR MESES O POR AÑOS. • G46530101 - VENTA AL POR MAYOR DE MAQUINARIA Y EQUIPO AGROPECUARIOS: ARADOS, ESPARCIDORAS DE ESTIÉRCOL, SEMBRADORAS, COSECHADORAS, TRILLADORAS, MÁQUINAS DE ORDEÑAR, MÁQUINAS UTILIZADAS EN LA AVICULTURA Y LA APICULTURA, TRACTORES UTILIZADOS EN ACTIVIDADES AGROPECUARIAS Y SILVÍCOLAS, SEGADORAS DE CÉSPED DE TODO TIPO, ETCÉTERA. • G47520401 - VENTA AL POR MENOR DE MATERIALES DE CONSTRUCCIÓN COMO: LADRILLOS, RIPIO, CEMENTO, ETCÉTERA EN ESTABLECIMIENTOS ESPECIALIZADOS. • L68200202 - ACTIVIDADES DE ALQUILER DE BIENES INMUEBLES A CAMBIO DE UNA RETRIBUCIÓN O POR CONTRATO (LOCALES COMERCIALES). • G47520403 - VENTA AL POR MENOR DE MATERIALES DE CONSTRUCCIÓN DE PRODUCTOS METÁLICOS Y NO METÁLICOS PARA ESTRUCTURAS EN ESTABLECIMIENTOS ESPECIALIZADOS. 		
1/2		
www.sri.gob.ec		

Apellidos y nombres

LUI WONG ANGEL BOLIVAR

Número RUC

1202946677001

- H49230101 - TODAS LAS ACTIVIDADES DE TRANSPORTE DE CARGA POR CARRETERA, INCLUIDO EN CAMIONETAS DE: TRONCOS, GANADO, TRANSPORTE REFRIGERADO, CARGA PESADA, CARGA A GRANEL, INCLUIDO EL TRANSPORTE EN CAMIONES CISTERNA, AUTOMÓVILES, DESPERDICIOS Y MATERIALES DE DESECHO, SIN RECOGIDA NI ELIMINACIÓN.
- A01220101 - CULTIVO DE BANANOS Y PLÁTANOS.

- G46632101 - VENTA AL POR MAYOR DE ARTÍCULOS DE FERRETERÍAS Y CERRADURAS: MARTILLOS, SIERRAS, DESTORNILLADORES, Y OTRAS HERRAMIENTAS DE MANO, ACCESORIOS Y DISPOSITIVOS; CAJAS FUERTES, EXTINTORES.

Establecimientos**Abiertos**

6

Cerrados

2

Obligaciones tributarias

- 1011 - DECLARACIÓN DE IMPUESTO A LA RENTA PERSONAS NATURALES
- 2011 DECLARACION DE IVA
- 1031 - DECLARACIÓN DE RETENCIONES EN LA FUENTE
- ANEXO TRANSACCIONAL SIMPLIFICADO
- ANEXO DECLARACIÓN PATRIMONIAL
- 4160 CONTRIBUCION TEMPORAL PARA EL IMPULSO ECONOMICO POST COVID DE PERSONA NATURAL

i Las obligaciones tributarias reflejadas en este documento están sujetas a cambios. Revise periódicamente sus obligaciones tributarias en www.sri.gob.ec.

Números del RUC anteriores

No registra



Código de verificación: CATRCR2022001301851
 Fecha y hora de emisión: 08 de junio de 2022 15:49
 Dirección IP: 45.71.37.214

Validez del certificado: El presente certificado es válido de conformidad a lo establecido en la Resolución No. NAC-DGERCGC15-00000217, publicada en el Tercer Suplemento del Registro Oficial 462 del 19 de marzo de 2015, por lo que no requiere sello ni firma por parte de la Administración Tributaria, mismo que lo puede verificar en la página transaccional SRI en línea y/o en la aplicación SRI Móvil.

Anexo 3: Certificado de Antiplagio



CERTIFICADO DE ANÁLISIS
magister

9%
Similitudes

0% Texto entre comillas
0% similitudes entre comillas

0% Idioma no reconocido

CASO DE ESTUDIO KAREN ANNABEL PILCO MOYOTA

Nombre del documento: CASO DE ESTUDIO KAREN ANNABEL PILCO MOYOTA.docx
Tamaño del documento original: 71,59 ko
Autor: karen pilco

Depositante: karen pilco
Fecha de depósito: 9/8/2022
Tipo de carga: url_submission
fecha de fin de análisis: 11/8/2022

Número de palabras: 5144
Número de caracteres: 33.991

Ubicación de las similitudes en el documento:



Fuentes principales detectadas

Nº	Descripciones	Similitudes	Ubicaciones	Datos adicionales
1	www.lokad.com Definición de rotación del inventario (ciclos del inventario) https://www.lokad.com/es/definicion-rotacion-del-inventario	2%		Palabras idénticas : 2% (135 palabras)
2	dspace.utb.edu.ec http://dspace.utb.edu.ec/bitstream/49000/11804/3/E-UTB-FAFI-COM-000060.pdf.txt 4 fuentes similares	1%		Palabras idénticas : 1% (81 palabras)
3	TRABAJO FINAL DAGNER DIAZ FLOR.docx Trabajo Final #26b763 El documento proviene de mi biblioteca de referencias	< 1%		Palabras idénticas : < 1% (49 palabras)
4	dspace.utb.edu.ec http://dspace.utb.edu.ec/bitstream/49000/8438/3/E-UTB-FAFI-ICA-000345.pdf.txt	< 1%		Palabras idénticas : < 1% (38 palabras)
5	www.ceupe.mx ¿Qué es un inventario? https://www.ceupe.mx/blog/que-es-un-inventario.html	< 1%		Palabras idénticas : < 1% (31 palabras)

Fuentes con similitudes fortuitas

Nº	Descripciones	Similitudes	Ubicaciones	Datos adicionales
1	dspace.esPOCH.edu.ec http://dspace.esPOCH.edu.ec/bitstream/123456789/15295/3/22T0674.pdf.txt	< 1%		Palabras idénticas : < 1% (25 palabras)
2	repositorio.ug.edu.ec http://repositorio.ug.edu.ec/bitstream/redug/20281/3/PROPUESTA_DE_MEJORAMIENTO_DE_LA_GESTIÓN...	< 1%		Palabras idénticas : < 1% (19 palabras)
3	www.eumed.net Control de los inventarios y su incidencia en la rentabilidad para https://www.eumed.net/rev/oeI/2018/07/control-inventarios-rentabilidad.html	< 1%		Palabras idénticas : < 1% (17 palabras)
4	economipedia.com Investigación documental - Qué es, definición y concepto 2022... https://economipedia.com/definiciones/investigacion-documental.html	< 1%		Palabras idénticas : < 1% (10 palabras)
5	repositorio.ug.edu.ec http://repositorio.ug.edu.ec/bitstream/redug/42409/3/TESIS_FINAL_MARIA_BELEN_CHILA_ESPINOZA2_-_p...	< 1%		Palabras idénticas : < 1% (10 palabras)

Fuente mencionada (sin similitudes detectadas) Estas fuentes han sido citadas en el documento sin encontrar similitudes.

1 <https://www.caminofinancial.com/es/como-organizar-el-inventario-de-tu-pequena-empresa/>

Anexo 4: Entrevista aplicada**Entrevista realizada al gerente propietario del Comercial Lui**

1. **¿Los inventarios que dispone son debidamente registrados acorde a un tipo de sistema que manejan para conocer con mayor facilidad?**
2. **¿Cada que tiempo realizan el conteo de los inventarios de forma física?**
3. **¿Mantiene de un suficiente y amplio surtido de inventario para prevenir un déficit, lo que provoca pérdidas en ventas?**
4. **¿Cree usted que llevar un control sobre los inventarios es importante para saber la mercadería que se dispone?**
5. **¿El personal colaborador tienen los conocimientos acerca del manejo de inventarios y como se realizan?**
6. **¿Cree usted que es recomendable utilizar un sistema de control de inventario para su comercial?**
7. **¿Considera usted que el volumen de ventas perjudica al registro de inventarios?**

Anexo 5: Observación realizada a la empresa

Tabla 3.

Observación realizada

Cuestionario del control de interno

Nombre de la empresa: Comercial Lui				
Observador: Karen Pilco				
Componente: Inventarios				
Objetivo: Prescribir las utilizations que tiene Comercial Lui sobre los inventarios en bodega y las secuelas graves que causan un mal registro de inventarios.				
#	Evaluación	SI	NO	Observaciones
1	La empresa cuenta con un algún método para la valuación de mercadería		X	
2	Se mantiene el adecuado orden con los inventarios		X	
3	Utilizan un sistema en especifico para llevar el control de entradas y salidas de mercadería.		X	
4	Usted considera que un sistema de inventario, es primordial para el control de mercadería.	X		
5	Conoce el total de inventario que posee el comercial.		X	
6	Elaboran un registro cuando llega mercadería nueva		X	

7	El ambiente donde está la mercadería es el adecuado para almacenarla.	X		
8	Efectúan la respectiva clasificación de mercadería, por ejemplo la separan por tamaños y tipo.		X	

Anexo 6: Balance general de la empresa Comercial Lui del año 2020

<p>COMERCIAL LUI BALANCE GENERAL AL 31 DE DICIEMBRE DEL 2020</p>

ACTIVO			
ACTIVO CORRIENTE			
DISPONIBLE			
Caja	\$	3.200,10	
Cuentas x cobrar	\$	8.240,84	
Inventario	\$	116.120,50	
Total Activo Corriente			\$ 127.561,44
Activo No Corriente			
Edificio	\$	20.190,83	
(-) Deprec. Acum. Edificios	\$	3.203,54	
Total Activo No Corriente			\$ 16.987,29
Total Activo			\$ 144.548,73
PASIVO			
PASIVO CORRIENTE			
Proveedores	\$	80.214,00	
Cuentas y documentos x pagar	\$	884,63	
Total Pasivo Corriente			\$ 81.098,63
Total Pasivos			\$ 81.098,63
PATRIMONIO			
Capital Social	\$	63.450,10	
Total Patrimonio			\$ 63.450,10
Total Pasivo + Patrimonio			\$ 144.548,73



Sr. Ángel Bolívar Lui Wong
RUC. 1202946677001

Anexo 7: Estado de Resultados de la empresa Comercial Lui del año 2020

COMERCIAL LUI
ESTADO DE RESULTADOS
AL 31 DE DICIEMBRE DEL 2020

INGRESOS		
Ventas 12%		\$ 253.982,76
Ventas 0%		\$ 170,00
TOTAL		<u>\$ 254.152,76</u>
INGRESOS		\$ 254.152,76
COSTOS		
Inventario Inicial	\$ 98.401,10	
Compras Netas	\$ 135.784,34	
Inventario Final	\$ 116.120,50	
TOTAL COSTOS		<u>\$ 118.064,94</u>
GANANCIA BRUTA EN VENTAS		<u>\$ 136.087,82</u>
Gastos Operativos		
Sueldos y Salarios	\$ 3.000,00	
Aporte IESS	\$ 846,13	
Servicios Públicos	\$ 2.405,75	
Suministros, materiales y repuestos	\$ -	
Honorarios	\$ 3.912,85	
Pagos por otros servicios	\$ -	
TOTAL GASTOS OPERATIVOS		<u>\$ 10.164,73</u>
Utilidad del Ejercicio		<u>\$ 125.923,09</u>
15% Participación trabajadores		<u>\$ 18.888,46</u>
Utilidad Grabable		<u>\$ 107.034,63</u>

 Sr. Ángel Bolívar Lui Wong
 RUC. 1202946677001

Anexo 8: Balance General de la empresa Comercial Lui del año 2021

COMERCIAL LUI			
BALANCE GENERAL			
AL 31 DE DICIEMBRE DEL 2021			
ACTIVO			
ACTIVO CORRIENTE			
DISPONIBLE			
Caja	\$	2.900,00	
Cuentas x cobrar	\$	6.000,00	
Inventario	\$	105.140,75	
Total Activo Corriente			\$ 114.040,75
Activo No Corriente			
Edificio	\$	20.190,83	
(-) Deprec. Acum. Edificios	\$	2.194,00	
Total Activo No Corriente			\$ 17.996,83
Total Activo			\$ 132.037,58
PASIVO			
PASIVO CORRIENTE			
Proveedores	\$	72.405,16	
Cuentas y documentos x pagar	\$	800,19	
Total Pasivo Corriente			\$ 73.205,35
Total Pasivos			\$ 73.205,35
PATRIMONIO			
Capital Social	\$	58.832,23	
Total Patrimonio			\$ 58.832,23
Total Pasivo + Patrimonio			\$ 132.037,58

 Sr. Ángel Bolívar Lui Wong
 RUC. 1202946677001

Anexo 9: Estado de Resultados de la empresa Comercial Lui del año 2021

COMERCIAL LUI ESTADO DE RESULTADOS AL 31 DE DICIEMBRE DEL 2021

INGRESOS

Ventas 12%		320.548,45
Ventas 0%		\$ -
TOTAL INGRESOS		\$ 320.548,45

COSTOS

Inventario Inicial	\$	102.441,55	
Compras Netas	\$	275.648,68	
Inventario Final	\$	105.140,75	
TOTAL COSTOS			\$ 272.949,48
GANANCIA BRUTA EN VENTAS			\$ 47.598,97

Gastos Operativos

Sueldos y Salarios	\$	3.280,00	
Aporte IESS	\$	720,12	
Servicios Públicos	\$	5.320,88	
Suministros, materiales y repuestos	\$	300,00	
Honorarios	\$	4.500,00	
Pagos por otros servicios	\$	510,50	
TOTAL GASTOS OPERATIVOS			\$ 14.631,50
Utilidad del Ejercicio			\$ 32.967,47
15% Participación trabajadores			\$ 4.945,12
Utilidad Grabable			\$ 28.022,35



Sr. Ángel Bolívar Lui Wong
RUC. 1202946677001

Anexo 10:

