



# **UNIVERSIDAD TÉCNICA DE BABAHOYO**

**FACULTAD DE ADMINISTRACIÓN, FINANZAS E INFORMÁTICA**

**PROCESO DE TITULACIÓN**

**ABRIL – SEPTIEMBRE 2022**

**EXAMEN COMPLEXIVO O FIN DE CARRERA**

**PREVIO A LA OBTENCIÓN DEL TÍTULO DE LICENCIADO EN CONTABILIDAD  
Y AUDITORÍA**

**TEMA:**

**CONTROL PRESUPUESTARIO DE LOS GASTOS DEL GOBIERNO AUTÓNOMO  
DESCENTRALIZADO PARROQUIAL RURAL GENERAL VERNAZA - PERÍODO  
2021**

**ESTUDIANTE:**

**MUÑOZ PAREDES DAMARYS AILIZ**

**TUTOR:**

**ING. DARLI AGNELIO GAROFALO VELASCO**

**AÑO 2022**

## RESUMEN

El GAD Parroquial de General Vernaza es una entidad independiente que pertenece al sector público, que debe velar, brindar servicios que ayuden y satisfagan las necesidades de todos los ciudadanos que pertenecen a la parroquia. Se escogió a esta entidad para objeto de estudio del tema: “Control Presupuestario de los Gastos del Gobierno Autónomo Descentralizado Parroquial Rural de General Vernaza – Periodo 2021”. La indagación nace considerando que se necesita conocer y llevar un control de todo lo que constituye el presupuesto en vista de que se convierte en un factor importante, es una herramienta la cual ayuda a la correcta planificación y control de los recursos.

La investigación se contextualiza bajo la sublínea de la carrera de Contabilidad y Auditoría: Gestión Financiera y Compromiso Social con el objetivo de analizar si se está realizando el control presupuestario de los Gastos del GAD Parroquial Rural General Vernaza en el período 2021, con la ayuda de la metodología inductiva-deductiva, la técnica de la entrevista y la observación. Se obtiene como resultado mediante el tema de investigación que el presupuesto se efectuó en un 62,58% del total.

*Palabras Claves:* Presupuesto, GAD Parroquial, Control, Gastos, Recursos.

## **ABSTRACT**

The GAD Parroquial Rural of General Vernaza It is an independent entity that belongs to the public sector, which must watch over and provide services that help and satisfy the needs of all citizens who belong to the parish. This entity was chosen for the object of study of the topic: “Budget Control of the Expenditures of the Autonomous Decentralized Rural Parroquial Government of General Vernaza – period 2021”. The topic arises because it is necessary to know and keep track of everything that constitutes the budget since it becomes an important factor, it is a tool that helps the correct planning and control of resources.

The research is contextualized under the subline of the Accounting and Auditing career: Financial Management and Social Commitment with the aim of analyzing whether the budgetary control of the Expenditures of the GAD Parroquial Rural of General Vernaza in the period 2021, with the help of the inductive-deductive methodology and the interview and observation technique. It is obtained as a result through the research topic that the budget was made in a 62,58% of the total.

**KEYWORDS:** Budget, GAD Parroquial, Control, Expenditures, Resources.

## INTRODUCCIÓN

El Gobierno Autónomo Descentralizado Parroquial Rural General Vernaza, es una entidad del sector público que se encarga de financiar actividades que permitan cubrir las necesidades de todos los habitantes pertenecientes a la parroquia, el GAD se encuentra ubicado en la calle Gabriel García Moreno y Av. Eloy Alfaro (vía Bebo).

El tema surge debido a que se necesita conocer y llevar un control del presupuesto, es decir que se esté utilizando de forma adecuada, eficiente y eficaz, puesto que el mismo dentro de los GADs Parroquiales desempeñan un papel muy importante dado que permite que se tomen decisiones en momentos oportunos y de forma correcta. Se menciona que realizar una estimación en los GADs Parroquiales es de vital importancia, este se convierte en una herramienta que ayuda a la planificación, el control de las diferentes funciones y actividades que se realizarán en un futuro en dicha entidad, ya que se podrán obtener grandes beneficios a la comunidad lo que permitirá que se alcancen las metas que se hayan propuesto.

En el trabajo investigativo se utilizó el método inductivo-deductivo debido a que se realizan investigaciones la cual permite indagar los distintos trabajos con sus respectivos autores, así como en libros, revistas, los cuales aportaran información relacionada, oportuna de forma significativa necesaria para el desarrollo, que se complementara con la técnica de entrevista donde se recolectara información para llegar a las conclusiones, también se recurrirá al método descriptivo gracias a la información tanto cualitativa como cuantitativa que ofrece la organización la cual servirá para el desarrollo de la temática propuesta.

El presente estudio de caso se enfoca en la presente institución y tiene el objetivo de “analizar si se está realizando un control presupuestario de los Gastos del Gobierno Autónomo Descentralizado Parroquial Rural General Vernaza en el periodo 2021”. Esta investigación esta direccionada bajo la sublínea de investigación de la carrera de Contabilidad y Auditoría “Gestión Financiera, Tributaria y Compromiso Social”.

## DESARROLLO

El Gobierno Autónomo Descentralizado Parroquial Rural General Vernaza cuenta con el RUC #0968554000001, está conformado por un presidente, un vicepresidente, tres vocales principales. Es una institución pública en la cual debe primar el apoyo al desarrollo y el bienestar de todos los ciudadanos pertenecientes a dicha parroquia, de manera que así ellos por medio del servicio social de calidad y que sea óptimo podrán tener un estilo de vida digno.

Los Gobiernos Autónomos Descentralizados Parroquiales Rurales según COOTAD (2019) expone que:

Son personas jurídicas de derecho público, con autonomía política, administrativa, financiera. Estarán integrados por los órganos previstos en este código para el ejercicio de las competencias que les corresponden; la sede del gobierno autónomo descentralizado parroquial rural será la cabecera parroquial prevista en la ordenanza cantonal de creación de la parroquia rural.

La entidad se encuentra conformada por las siguientes autoridades principales: Lcdo. Manuel Bolívar Muñoz Moreira en el cargo de Presidente del GAD Parroquial Rural de General Vernaza; Sra. Joselyn Jeslayne Morante Palma Vicepresidenta; Primer Vocal Sr. Félix Lorenzo Arreaga Castro; Segundo Vocal Sr. Héctor Jacinto Murillo Muñoz; Tercer Vocal Sra. Gloria Beatriz Medina Vera; Secretaria CPA. Irene Quinto Quinto.

Las entidades estatales, organizaciones que pertenezcan al sector público y demás entes están regulados por las diferentes Normas y Leyes los cuales son exigidas por el Gobierno Central Ecuatoriano, es por ello que las principales Normas y Leyes que rigen al GAD Parroquial Rural de General Vernaza la Carta Magna y el Código Orgánico de Organización Territorial, Autonomías y Descentralización (COOTAD), las instituciones desconcentradas

están regidas por los diferentes principios de subsidiariedad, equidad, solidaridad, interterritorial, integración y participación ciudadana.

El presupuesto es una estimación de lo que se cree que sucederá, pero en él cual pueden existir reformas ya sean al alza o la baja de las sumas de dineros estimadas, pues para que se defina cuáles serán los importes con los que contarán los GADs se deben hacer la revisión de cuánto dinero posee el Estado de acuerdo con la recolección de los impuestos, tasas entre otros. Según López Alcántara y Gómez Agundiz (2019) plantean que un presupuesto es un conjunto de conceptos tales como ingresos, gastos y otras actividades cuantificadas con dinero y que son planificadas para un tiempo determinado.

Según Santiago (2018) en su libro sobre el presupuesto maestro expone que el presupuesto:

Desde tiempos remotos, ha sido considerado como un instrumento fundamental, para la gestión óptima y el logro de los objetivos trazados en la planificación, desarrollada por los entes económicos, se ha visto en la necesidad de profundizar en el estudio del presupuesto maestro, como eje base para la toma de decisiones.

Es decir, que desde tiempo atrás el presupuesto es de vital importancia para las empresas ya sean estas públicas o privadas, con la ayuda de este se podrá prever situaciones futuras y saber tomar las mejores decisiones las cuales sirvan para un progreso de las instituciones en este caso las empresas estatales.

Según Masaquiza Jerez et al., (2020) plantea que: si se lleva a cabo un sistema eficaz de presupuesto será un éxito para la institución puesto que este es una de las claves del éxito, desde la perspectiva financiera sino se coordina debidamente el procedimiento, la parte administrativa tendrá tan solo una idea que será empírico, dado que una implementación

adecuada del sistema de presupuesto mejora la gestión para conseguir el uso más productivo de los recursos (pp. 51 – 65).

Es muy importante para el Gobierno Autónomo Descentralizado Parroquial Rural de General Vernaza por que se hace un presupuesto, contando que va a llegar un recurso se tiene que visualizar en que rubros se lo va a ejecutar entre ellos el más importante son los gastos en obras públicas.

De acuerdo con Izurieta Castelo et al., (2018) el presupuesto se regirá bajo los siguientes principios:

Mediante el principio de universalidad hace referencia a que constarán todos los ingresos y gastos que contiene el presupuesto y que no sera posible la compensación entre ambos hasta que no se realice la inclusión; en relacion al principio de unidad los ingresos y los gastos deben contemplarse en un solo presupuesto bajo un estándar; la programación como principio se requiere que las asignaciones se incorporen y respondan a los requerimientos de recursos que hayan sido identificados para alcanzar los objetivos y las metas.

El equilibrio y la estabilidad deberá ser resistente con las metas propuestas al año de ganancia o pérdida fiscal bajo un contexto de estabilidad a mediano plazo; la plurianualidad se refiere que el presupuesto se elaborará en base a varios años con las metas de sostenibilidad y equilibrio; la eficacia y la eficiencia se refiere a que los recursos mediante la asignación y utilización se los hará en términos de bienes y servicios al menor costo posible y que posea una buena característica y calidad;

La transparencia hace énfasis en que el presupuesto debe ser claro y entendible a todo nivel de estado y de la ciudadanía; flexibilidad cuando el presupuesto suscite modificaciones este debe ser flexible pues así proporcionará la más adecuada utilización de los recursos;

legalidad indica que los ciudadanos y los poderes públicos en las fases del control presupuestario deberá adaptarse a disposiciones del marco jurídico que se encuentre vigente; la sostenibilidad el presupuesto debe contar con ingresos que sean permanentes, seguros y muestren estabilidad a mediano y largo plazo.

Se entiende como ciclo al comienzo y al término de diferentes actividades, es por ello que el ciclo presupuestario consta de varias etapas o fases entre ellas están: la programación, formulación, aprobación, ejecución, evaluación y seguimiento, clausura y liquidación, a continuación, se procede a detallar cada una de ellas:

La primera fase del ciclo presupuestario es la programación la cual consiste en que se definan los programas, las actividades o proyectos que se incluirán en el presupuesto, así como también se plantearán metas, objetivos, se evidencia la relación entre insumo, producto y resultado y se acopla a una estructura programática que sea adecuada. La fase de la formulación se trata del desarrollo de las distintas proformas del año que se expresan en la programación en esta etapa se utilizan lo que son los clasificadores y catálogos presupuestarios puesto que estos facilitan y permiten un mejor manejo y comprensión de la información (Calán Peñafiel & Moreira García , 2018, pp. 15-17).

Dentro de la fase de formulación se establece el uso de la herramienta informática eSIGEF en el cual se debe subir la información por parte de los GADS, este instrumento digital maneja dos modalidades de los cuales uno es de uso del Gobierno Central y el otro es el que le corresponde a los GADs es informativo en el cual se sube información tanto contable, como presupuestaria, la información se sube mensualmente pues a nivel nacional se debe llevar la estadística de que es lo que está pasando con el recurso que se asigna.

El Sistema Integrado de Gestión Financiera ayuda a transparentar la gestión pública, optimizando el tiempo y los recursos, mediante esta herramienta se logra obtener información



de manera rápida e importante la cual sirve para la toma de correctas decisiones y facilita el desarrollo de los procesos del Presupuesto General del Estado, mediante este sistema las entidades públicas pueden gestionar sus presupuestos, registran su contabilidad y aprueban los pagos, el uso del sistema ayuda a la planificación, es decir, que no hay presupuesto sino existe un plan. (Ministerio de Finanzas Públicas , 2016)

Continuando con la descripción y detalle en lo que respecta a las fases del ciclo presupuestario Mendoza et al., (2018) definen que:

En la etapa de aprobación las empresas pertenecientes al sector público no financiero deberán remitir hasta finales del segundo semestre del año las proformas presupuestarias del colectivo para su respectivo análisis y aprobación, con el único fin de que se consoliden e integren a la proforma del Presupuesto General del Estado. La ejecución comprende los actos que son destinados en el presupuesto para su utilización de recursos que pueden ser humanos, materiales o financieros cuyo propósito es que la institución obtenga los diversos servicios en la cantidad, calidad y oportunidad que se han previsto con anterioridad. Mediante la fase de seguimiento y evaluación se realiza las mediciones de los resultados físicos y financieros que se han obtenido, así como los efectos que estos producen (pp. 313 – 333).

La ejecución presupuestaria tiene diferentes denominaciones para cada uno de los presupuestos el inicial que es el monto con el que la institución pública comienza su año fiscal y es el que ya fue aprobado por el ente rector del Presupuesto General del Estado. Otra de las modificaciones que sufre se lo denomina presupuesto codificado que este se refiere a la suma inicial más las reformas que se le realizan a una fecha determinada.

El supuesto devengado se trata el dinero que se invierten en obras, los bienes y servicios que son tramitados por cada entidad, es decir es el dinero que se debe por obligación por el

servicio o la obra recibida. El presupuesto pagado hace referencia a los pagos que se efectúan en compensación por los bienes y servicios que se obtienen.

El ente encargado de realizar el respectivo seguimiento es el Ministerio de Economía y Finanzas Públicas, como se explicó en los párrafos anteriores este cuenta con un aplicativo informático el cual se encarga de recibir la información de forma mensual pues así se efectúa un adecuado seguimiento y control del destino de los recursos que asigna el Estado a los Gobiernos Autónomos.

Prosiguiendo con el ciclo presupuestario según el Ministerio de Finanzas (2018) indica que:

Se procede a llamar clausura puesto que se cierra de forma inmediata el 31 de diciembre de cada año, esto quiere decir que pasado esa fecha ninguna institución bajo ningún concepto podrá realizar operaciones o acciones que afecten el presupuesto de ese año, tampoco podrán adquirir compromisos, ni crear obligaciones. Y por último tenemos la etapa de liquidación que consiste en realizar un informe económico de todo los resultados que se suscitaron en la ejecución presupuestaria y se la procede a efectuar luego de la clausura.

Cuando los ingresos no llegan en base a las asignaciones que ya se tienen proyectadas, el presupuesto es una estimación en donde se hace la suposición del me puede llegar esto, pero la realidad es otra, cuando el recurso que se espera no llega se realizan unas reducciones es aquí donde surgen las reformas.

De acuerdo con el Ministerio de Economía y Finanzas (2018) nos indica que se consideran reformas presupuestarias a:

Las modificaciones que se generen en las asignaciones consignadas a todos los programas que esten incluidos en los presupuestos que se hayan aprobado y que alteren

de una u otra manera las cantidades asignadas, el destino de las asignaciones, su naturaleza económica, fuente de financiamiento o cualquier otra identificación de los diversos componentes.

Cuando se realicen las reformas el departamento financiero debiera presentar un informe con la reforma de suplemento, es decir, explicando el por que del aumento, debido a que no estuvo contemplado en el presupuesto, pues esta puede variar de acuerdo al ingreso a nivel nacional aquí influye el precio del petróleo, el Servicio de Rentas Internas, entre otros; la reforma de reducción es cuando en el presupuesto se estima que llegará cierta cantidad de dinero pero no sucede, se deberá reducir en los diferentes rubros; la reforma de traspaso consiste en que si en un rubro se presupuesto de más se puede hacer el traspaso a algún rubro donde se necesite más capital.

El control presupuestario engloba todas las actividades que son de vital importancia y que se deben realizar entre ellas está la preparación de informes de ejecución parcial o acumulada en las cuales se debe incorporar las comparaciones tanto numéricas como porcentuales de lo presupuestado y de lo real (Hidalgo et al., 2020). Es decir, se debe realizar o establecer técnicas los cuales permitan identificar los problemas.

Para que exista un buen control presupuestario y que este sea eficaz se deben tener en cuenta las situaciones que se presenten durante la ejecución del presupuesto es decir si se presenta una desviación ya sea entre programas o la ejecución del mismo se debe tener un motivo que se deberá analizar, toda desviación que se realice o que sea asignada a un responsable, requerirá que se lleve a cabo un análisis de forma minuciosa a dicha desviación, las diferentes desviaciones que se realicen exigen medidas de corrección.

Los GADs sean parroquiales, cantonales o provinciales tienen que cumplir en base a la Ley de Transparencia de Información, los GAD deben tener una página donde se les permita a

la ciudadanía visualizar cual es el presupuesto, la ejecución de las obras que se realizan durante un año fiscal, así los ciudadanos observarán y darán seguimiento al destino de los recursos que designa el Estado.

Los GADs deben hacer las respectivas gestiones con ciertas entidades, como los GADs Cantonales quienes tienen las competencias de todo lo que tiene que ver con servicios básicos como agua potable, servicio de alcantarillado, entre otros, mientras que la prefectura tiene las competencias de todo lo que tiene que ver con caminos vecinales, reconfiguración, lastrado, asfaltado, entre otros, todo esto para satisfacer las necesidades de todos los ciudadanos. (Quinto Quinto, 2022)

El GAD Parroquial Rural de General Vernaza tiene que realizar obras recreativas, turísticas, embellecimiento de la parroquia y sus recintos como por ejemplo la construcción de canchas, parques, también pueden realizar convenios tanto con la prefectura como con el municipio puesto que son las competencias de ellos brindarles obras a los GADs Parroquiales.

El clasificador presupuestario según Ministerio de Economía y Finanzas Públicas (2019) es:

Un instrumento normativo que regula la naturaleza del origen de los ingresos, así como, el destino de los mismos en función de la gestión y política pública, a través de la desagregación por grupos, subgrupos e ítems presupuestarios tanto de ingresos como de egresos. Es de aplicación obligatoria para todo el sector público.

Las asignaciones llegan al GAD Parroquial de General Vernaza mensualmente y se las administran dentro del Plan Anual de Contratación se presentan informes cada trimestre, se los ingresa al SERCOP y ahí el trimestre en específico en el que realizara la compra, es decir, se debe especificar la contratación o las obras que se vayan a realizar y el trimestre específico.

El Plan Anual de Contratación contiene o presenta una lista de todos los bienes, servicios, obras o consultorías que la entidad ha planeado adquirir durante el año, lo cual se lo puede hacer cada cuatrimestre; el PAC se lo puede publicar hasta el 15 de enero de cada año y puede reformarse por la máxima autoridad o su delegado. (Secretaría Nacional de Contratación Pública, 2011)

Los gastos son todos aquellos que se realizan con el objetivo de pagar los bienes y servicios, ejecuciones de obras públicas, obligaciones que se adquieren en el transcurso del año pues estos sirven para cubrir los gastos corrientes, de inversión, de capital, el aplicación del financiamiento.

**Tabla 1**

| <b>Cuenta</b>                 | <b>Codificado</b>    | <b>%</b>       |
|-------------------------------|----------------------|----------------|
| Gastos Corrientes             | \$ 106.667,34        | 19,72%         |
| Gastos de Inversión           | \$ 403.595,79        | 74,63%         |
| Gastos de Capital             | \$ 2.903,56          | 0,54%          |
| Aplicación del Financiamiento | \$ 27.649,41         | 5,11%          |
| <b>Total</b>                  | <b>\$ 540.816,10</b> | <b>100,00%</b> |

Fuente: Cédula Presupuestaria de Gastos del GAD Parroquial Rural General Vernaza.  
Elaborado por: Damarys Muñoz.

En la tabla 1 se puede visualizar que porcentaje del total de los gastos se le asigna a cada rubro para que cumpla con las diferentes obligaciones, proyectos u obras que se tengan previstos para el año 2021 se tiene un 19,72% para los Gastos Corrientes; el 74,63% son destinados para Gastos de Inversión; 0,54% los designaron para Gastos de Capital; y el 5,11% para la Aplicación del Financiamiento.

Según Coronel Alarcón et al., (2021) plantean que “es importante que se comprenda que todo lo que corresponde a gasto público debe tener un debido control de la ciudadanía, por medio de los mecanismos existentes como audiencias públicas, auditorias, entre otros” (p. 1773).

**Tabla 2****Gastos 2021**

| <b>Cuenta</b>                    | <b>Codificado</b>    | <b>Devengado</b>    | <b>Variación</b>     | <b>%<br/>Ejecución</b> |
|----------------------------------|----------------------|---------------------|----------------------|------------------------|
| Gastos Corrientes                | \$ 106.667,34        | \$102.160,65        | \$ 4.506,69          | 95,78%                 |
| Gastos de Inversión              | \$ 403.595,79        | \$213.974,02        | \$ 189.621,77        | 53,02%                 |
| Gastos de Capital                | \$ 2.903,56          | \$ 1.190,46         | \$ 1.713,10          | 41,00%                 |
| Aplicación del<br>Financiamiento | \$ 27.649,41         | \$ 20.986,45        | \$ 6.662,96          | 75,90%                 |
| <b>Total</b>                     | <b>\$ 540.816,10</b> | <b>\$338.311,58</b> | <b>\$ 202.504,52</b> | <b>62,56%</b>          |

Fuente: Cédula Presupuestaria de Gastos del GAD Parroquial Rural General Vernaza.  
Elaborado por: Damarys Muñoz.

En la tabla 2 los gastos tuvieron una ejecución que fue la siguiente: los Gastos Corrientes se ejecutaron en un 95,78% ante los gastos no realizados valorados en \$4.506,69; los Gastos de Inversión presentan una ejecución del 53,02% puesto que no se realizaron inversiones por \$189.621,77; los Gastos de Capital muestran una ejecución del 41,00%, dejando un saldo de \$1.713,10; y la Aplicación del Financiamiento se ejecutó un 75,90% por no cubrir deudas de \$6.662,96.

Según Rivera Vargas et al. (2019) indican que “Los gastos corrientes se refieren a la adquisición de bienes y servicios que realiza el sector público durante el ejercicio fiscal si incrementar el patrimonio del estado” (pp. 52- 66).

Según Quinto (2022) indica que dentro del rubro de gastos corrientes se encuentran los gastos en personal que son las remuneraciones que se pagan a cada trabajador del GAD, los aportes al IESS tanto el patronal como el personal; los bienes y servicios de consumo se refiere a todo lo que comprende servicios básicos, viáticos, gastos en dispositivos informáticos o software entre otros.

Los gastos financieros corresponden a los intereses pagados por deuda pública; otros gastos corrientes estos constituyen los que son por concepto de seguros, comisiones bancarias;

las transferencias y donaciones corrientes son aquellas que se les asigna directamente al Gobierno Central y a otras entidades Autónomas.

**Tabla 3**

***Gastos Corrientes***

| <b>Cuenta</b>                          | <b>Codificado</b>    | <b>Devengado</b>    | <b>Variación</b>   | <b>%<br/>Ejecución</b> |
|--|----------------------|---------------------|--------------------|------------------------|
| Gastos en Personal                     | \$ 86.609,38         | \$ 86.609,38        | \$ -               | 100%                   |
| Bienes y Servicios de Consumo          | \$ 2.787,38          | \$ 2.006,56         | \$ 780,82          | 71,99%                 |
| Gastos Financieros                     | \$ 4.570,58          | \$ 4.171,19         | \$ 399,39          | 91,26%                 |
| Otros Gastos Corrientes                | \$ 1.200,00          | \$ 372,20           | \$ 827,80          | 31,02%                 |
| Transferencias y Donaciones Corrientes | \$ 11.500,00         | \$ 9.001,32         | \$ 2.498,68        | 78,27%                 |
| <b>Total</b>                           | <b>\$ 106.667,34</b> | <b>\$102.160,65</b> | <b>\$ 4.506,69</b> | <b>95,78%</b>          |

Fuente: Cédula Presupuestaria de Gastos del GAD Parroquial Rural General Vernaza.  
Elaborado por: Damarys Muñoz.

En la tabla 3 se observa que los Gastos en Personal se ejecutaron en un 100%, pues estos se destinaron pagos de sueldos, los décimos (tercer y cuarto), los aportes al IESS, entre otros; los Gastos en Bienes y Servicios de Consumo se cumplieron en un 71,99%, puesto que no se devengaron \$780,82 estos gastos son utilizados para cancelar los servicios básicos; la ejecución de los Gastos Financieros fue del 91,26% quedando un saldo de \$399,39 corresponden a pagos de cuotas por prestamos entre el GAD y el Banco Central del Ecuador;

Mientras que los otros Gastos Corrientes se efectuaron en un 31,02% en este rubro se encuentran las tasas, impuestos y comisiones bancarias; y las Transferencias y Donaciones Corrientes se cumplieron en un 78,27% resultando de diferencia \$2.498,68 este rubro pertenece a porcentajes que se debitan para pagos a CONAGOPARE tanto Nacional como Provincial.

Los gastos de inversión a todos aquellos que se destinan para la construcción de obras públicas, proyectos sociales, programas, entre otros, dentro de este se encuentran los gastos en personal para inversión que son todos aquellos que se asignan para el pago de remuneraciones de las personas que trabajan en las construcciones o en los proyectos sociales; los bienes y

servicios para inversión comprenden los pagos de servicios de telecomunicaciones, arrendamiento de maquinarias, vehículos, asistencia técnica, entre otros; los gastos en obras públicas son lo que están destinados para las infraestructuras, construcción para satisfacer a la ciudadanía.

**Tabla 4**

***Gastos de Inversión***

| <b>Cuenta</b>                                   | <b>Codificado</b>    | <b>Devengado</b>    | <b>Variación</b>     | <b>%<br/>Ejecución</b> |
|---|----------------------|---------------------|----------------------|------------------------|
| Gastos en Personal para Inversión               | \$ 70.733,69         | \$ 67.074,95        | \$ 3.658,74          | 94,83%                 |
| Bienes y Servicios para Inversión               | \$ 68.026,73         | \$ 36.412,86        | \$ 31.613,87         | 53,53%                 |
| Obras Públicas                                  | \$ 235.475,37        | \$ 91.199,49        | \$ 144.275,88        | 38,73%                 |
| Otros Gastos de Inversión                       | \$ 3.000,00          | \$ -                | \$ 3.000,00          | 0,00%                  |
| Transferencias para Inversión al Sector Público | \$ 26.360,00         | \$ 19.286,72        | \$ 7.073,28          | 73,17%                 |
| <b>Total</b>                                    | <b>\$ 403.595,79</b> | <b>\$213.974,02</b> | <b>\$ 189.621,77</b> | <b>53,02%</b>          |

Fuente: Cédula Presupuestaria de Gastos del GAD Parroquial Rural General Vernaza.  
Elaborado por: Damaris Muñoz.

El total de los Gastos en Personal para Inversión ejecutado representan el 94,83%; los Bienes y Servicios para Inversión muestran una ejecución del 53,53%; los Gastos en Obras Públicas evidencian una ejecución del 38,73%; en Otros Gastos de Inversión no se ejecutó nada de lo presupuestado; las Transferencias para Inversión al Sector Público se efectuaron en un 73,17%.

Los gastos de capital son aquellos designados para que se realice la adquisición de bienes de larga duración los cuales serán usados por la institución ya sea a nivel operativo o productivo. Este rubro está conformado por el dinero destinado a la compra de bienes de larga duración, a realizar transferencia de capital o inversiones financieras. Como se observa a continuación en la tabla que los Gastos de Capital en el período 2021 en el GAD Parroquial de



General Vernaza se ejecutaron en un 41,00% lo que equivale a \$1.190,46, quedando por devengar \$1.713,10.

**Tabla 5**

***Gastos de Capital***

| <b>Cuenta</b>            | <b>Codificado</b>  | <b>Devengado</b>   | <b>Variación</b>   | <b>%<br/>Ejecución</b> |
|--------------------------|--------------------|--------------------|--------------------|------------------------|
| Bienes de Larga Duración | \$ 2.903,56        | \$ 1.190,46        | \$ 1.713,10        | 41,00%                 |
| <b>Total</b>             | <b>\$ 2.903,56</b> | <b>\$ 1.190,46</b> | <b>\$ 1.713,10</b> | <b>41,00%</b>          |

Fuente: Cédula Presupuestaria de Gastos del GAD Parroquial Rural General Vernaza.  
Elaborado por: Damarys Muñoz.

Mediante la aplicación del financiamiento se puede realizar el pago de la deuda pública que mantiene la institución pública, también si se tienen títulos o valores se puede proceder a realizar el rescate de los mismo. Está conformado por la amortización de la deuda pública que corresponde los gastos que se realizan para remediar las obligaciones provenientes por títulos o valores y el pasivo circulante corresponde a las obligaciones del ejercicio fiscal anterior que están pendientes de pago en el sector público.

**Tabla 6**

***Aplicación del Financiamiento***

| <b>Cuenta</b>                    | <b>Codificado</b>   | <b>Devengado</b>    | <b>Variación</b>   | <b>%<br/>Ejecución</b> |
|----------------------------------|---------------------|---------------------|--------------------|------------------------|
| Amortización de la Deuda Pública | \$ 10.149,10        | \$ 10.069,74        | \$ 79,36           | 99,22%                 |
| Pasivo Circulante                | \$ 17.500,31        | \$ 10.916,71        | \$ 6.583,60        | 62,38%                 |
| <b>Total</b>                     | <b>\$ 27.649,41</b> | <b>\$ 20.986,45</b> | <b>\$ 6.662,96</b> | <b>75,90%</b>          |

Fuente: Cédula Presupuestaria de Gastos del GAD Parroquial Rural General Vernaza.  
Elaborado por: Damarys Muñoz.

En lo que corresponde a la Amortización de la Deuda Pública se ejecutó en un 99,22%, resultando un saldo por devengar de \$79,36; mientras que en el Pasivo Circulante se devengo un 62,38% manteniendo un saldo de \$6.662,96.

## CONCLUSIONES

El presente caso de estudio, mediante la información recolectada con la entrevista realizada a la tesorera del GAD Parroquial de General Vernaza y teniendo en cuenta que el presupuesto es de vital importancia dentro de las instituciones en este caso del sector público, teniendo en consideración que brinda una ayuda para tener una base o estimación de lo que se va a gastar o se puede gastar dentro de un periodo en específico se concluye lo siguiente:

La tesorera indicó que el presupuesto para el año 2021 se incrementó en relación al presupuesto de los años anteriores, es decir volvió a la normalidad, pero que para ella realizar un presupuesto debe considerar una cantidad promedio con respecto a los tres años anteriores, no se puede exceder por lo que debe llevar un control.

Se puede notar que no existe un 100% de ejecución en lo que corresponde a los Gastos, para Gastos Corrientes se destinó un total de \$106.667,34 de los cuales solo se ejecutó un total de \$102.160,65 lo que equivale a que se efectuó en un 95,78% quedando por devengar un total de \$4.506,79, por que del total asignado para transferencias y donaciones corrientes que son las destinadas a pagos a las entidades del Presupuesto General del Estado y a otras Entidades Autónomas solo se ejecutó un 78,27%, del total asignado para bienes y servicios de consumo solo se efectuó un 71,99% que en capital equivale a \$2.006,56.

Mediante la entrevista que se realizó a la persona encargada de realizar el presupuesto, en este caso la tesorera supo manifestar el por qué la falta de ejecución en las obras públicas para satisfacer a la ciudadanía a lo cual ella indicó que para el 2021 se tenía prevista la construcción de una cancha sintética, la cual no se pudo realizar por la falta de tiempo, ellos para llevar a cabo la obra deben seguir un proceso, entre ellos estaba un convenio con el GAD Cantonal es por ello que en la tabla 4 en el ítem que corresponde a obras públicas se evidencia una ejecución tan solo del 38,73%.

Es importante llevar un control y tener conocimientos del presupuesto que asigna el Gobierno Central para cada uno de los GADs, pues se tiene que cumplir con la ciudadanía, es decir, se debe destinar de forma correcta los recursos del estado, debido a que cada cuatrimestre se debe subir información en el PAC, considerando lo que se tiene proyectado realizar en el año, como son obras públicas, proyectos sociales, contrataciones de servicios entre otros.

## REFERENCIAS

Asamblea Nacional. (31 de Diciembre de 2019). *CÓDIGO ORGÁNICO DE ORGANIZACIÓN TERRITORIAL, AUTONOMIA Y DESCENTRALIZACIÓN COOTAD.*

Calán Peñafiel , T. E., & Moreira García , G. A. (8 de Enero de 2018). Análisis de las etapas del ciclo presupuestario en la Administración Pública del Ecuador con el enfoque de resultados. *Uisrael*, 5(1), 15-17.  
<https://doi.org/https://doi.org/10.35290/rcui.v5n1.2018.61>

Coronel Alarcón , A., Palomino Alvarado , G. d., Pereyra Gonzales , T. V., & Vela Saavedra, R. (2021). Gasto Público en el crecimiento económico. *Ciencia Latina*, 5(2), 1773.  
[https://doi.org/https://doi.org/10.37811/cl\\_rcm.v5i2.381](https://doi.org/https://doi.org/10.37811/cl_rcm.v5i2.381)

Hidalgo , M., Villarroel , A., & Hidalgo, M. (2020). *Presupuestos Empresariales* (Primera ed.). Ecuador: Imprenta TALLPA.

Izurieta Castelo, M. I., Vallejo Sánchez , D. P., Villacrés Suárez , W. H., & Caiza Castillo, R. A. (Julio de 2018). Modelo de ejecución presupuestaria para los Gobiernos Autónomos Descentralizados Municipales. *Caribeña de Ciencias Sociales*.

López Alcántara, M. B., & Gómez Agundiz, X. (2019). *Presupuestos*. México: Patria S.A.

Masaquiza Jerez, T. A., Palacios Ocaña, A. M., & Moreno Gavilanes , K. A. (2020). Gestión Administrativa y ejecución presupuestaria de la Coordinación Zonal de Educación - Zona 3. *Uisrael*, 7(3), 51-65.  
<https://doi.org/https://doi.org/10.35290/rcui.v7n3.2020.305>

Mendoza Zamora, W., Loor Carvajal , V., Salazar Pin, G., & Nieto Parrales , D. (20 de Agosto de 2018). La asignación presupuestaria y su incidencia en la Administración Pública. *Dominio de las Ciencias*, 4(3), 313-333.  
<https://doi.org/http://dx.doi.org/10.23857/dom.cien.pocaip.2018.vol.4.n.3.313-333>

Ministerio de Economía y Finanzas. (5 de Abril de 2018). *Normas Técnicas de Presupuestos* .

Ministerio de Economía y Finanzas Públicas. (31 de Mayo de 2019). *Directrices para la elaboración de la proforma del Presupuesto General del Estado y Programación Presupuestaria Cuatrienal 2020-2023*.

Ministerio de Finanzas. (2018). *Ciclo Presupuestario*.

Ministerio de Finanzas Públicas . (Agosto de 2016). *¿Que es el eSIGEF*.

Quinto Quinto, I. (29 de Julio de 2022). Control Presupuestario GAD Parroquial Rural General Vernaza. (D. A. Muñoz Paredes , Entrevistador)

Rivera Vargas , J. S., Vargas Ramos , M. F., Mayorga Cabrera , F. A., & Martinez Vaca, P. L. (2019). Análisis del tamaño del Gobierno en la Economía, perspectiva del consumo y el gasto corriente en el Ecuador 2003-2013 . *Visionario Digital* , 3(1), 52-66. <https://doi.org/https://doi.org/10.33262/visionariodigital.v3i1.230>

Santiago, N. (2018). *Formulación de Presupuesto. Presupuesto Maestro*. Ambato: Pío XII.

Secretaría Nacional de Contratación Pública. (01 de Octubre de 2011). *Manual de Contratación Pública*.

## ANEXOS

### Anexo A

#### *Ficha de entrevista*



UNIVERSIDAD TÉCNICA DE BABAHOYO



FACULTAD DE ADMINISTRACIÓN. FINANZAS E INFORMÁTICA

ESCUELA DE ADMINISTRACIÓN

CARRERA DE CONTABILIDAD Y AUDITORIA

**Entrevistado:** La Tesorera del GAD Parroquial Rural de General Vernaza

**Objetivo:** Obtener información necesaria para la realización del presente caso de estudio.

#### CUESTIONARIO DE PREGUNTAS

- 1.- ¿Cuáles son los procesos que se realizan durante la gestión presupuestaria en el GAD Parroquial Rural de General Vernaza?
- 2.- ¿Cómo se administran las asignaciones presupuestarias recibidas por el Estado?
- 3.- ¿Cuán importante es el Presupuesto dentro de la Gestión del GAD Parroquial Rural?
- 4.- ¿A qué se debe presupuesto no ejecutado en el rubro de gastos en obras públicas?
- 5.- ¿Las rendiciones de cuentas de la institución están en conocimiento de toda la ciudadanía?
- 6.- ¿Qué sistema utilizan para la realización del presupuesto de la institución?
- 7.- ¿Qué estrategias se utilizan para la toma de decisiones en los casos que los ingresos no sean suficientes para cubrir los gastos de la institución?
- 8.- ¿Qué observaciones han recibido de parte de los organismos de control sobre la gestión presupuestaria?
- 9.- ¿Se controlan los gastos presupuestados frente a los reales?

## Anexo B

## Carta de Autorización

**General Vernaza**  
GOBIERNO AUTÓNOMO DESCENTRALIZADO PARROQUIAL RURAL

**Lcdo. Bolívar Muñoz Moreira**  
PRESIDENTE  
Administración 2019 - 2023  
General Vernaza - Salitre - Guayas

**Oficio Nro. GADPRGV-P-BM-2022-0278-OF**  
General Vernaza, julio 29 de 2022

Licenciado  
Eduardo Galeas Guijarro, MAE  
DECANO DE LA FAFI  
En su despacho.-

De mis consideraciones:

Yo, **LCDO. MANUEL BOLIVAR MUÑOZ MOREIRA**, con cédula de identidad **Nro. 0914660089**, en calidad de Representante Legal del Gobierno Autónomo Descentralizado Parroquial Rural de General Vernaza con RUC 0968554000001, por medio de la presente **AUTORIZO** a la Srta. **DAMARYS AILIZ MUÑOZ PAREDES CON CÉDULA DE IDENTIDAD Nro. 0927456434** a realizar su **ESTUDIO DE CASO** Con el tema **"CONTROL PRESUPUESTARIO DE LOS GASTOS DEL GOBIERNO AUTÓNOMO DESCENTRALIZADO PARROQUIAL RURAL DE GENERAL VERNAZA EN EL PERIODO 2021"**.  
El GAD Parroquial de General Vernaza se compromete a entregar cualquier información que solicite la interesada siendo esto a fines educativos y será guardada en confidencia.

Atentamente,

  
Lcdo. Manuel Bolívar Muñoz Moreira  
PRESIDENTE DEL GADPR GRAL. VERNAZA



## Anexo C

## RUC del GAD Parroquial Rural de General Vernaza

## Consulta de RUC

RUC

0968554000001

Razón social

GOBIERNO AUTONOMO DESCENTRALIZADO PARROQUIAL  
RURAL GENERAL VERNAZA

Estado contribuyente en el RUC

**ACTIVO**

Nombre comercial

| Representante legal |                              |
|---------------------|------------------------------|
| Nombre:             | MUÑOZ MOREIRA MANUEL BOLIVAR |
| Cédula/RUC:         | 0914660089                   |

|                               |                                  |   |  |
|-------------------------------|----------------------------------|---|--|
| Actividad económica principal |                                  | OTRAS ACTIVIDADES DE LA ADMINISTRACION PUBLICA EN GENERAL |  |
| Tipo contribuyente            | Subtipo contribuyente            |   |  |
| SOCIEDAD                      | REGIMEN AUTONOMO DESCENTRALIZADO |   |  |
| Clase contribuyente           |                                  | Obligado a llevar contabilidad                            |  |
| OTROS                         |                                  | SI  |  |
| Fecha inicio actividades      | Fecha actualización              | Fecha cese actividades                                    |  |
| 27/10/2001                    | 23/05/2019                       |   |  |
| Agente de retención           |                                  |   |  |
| SI                            |                                  |   |  |

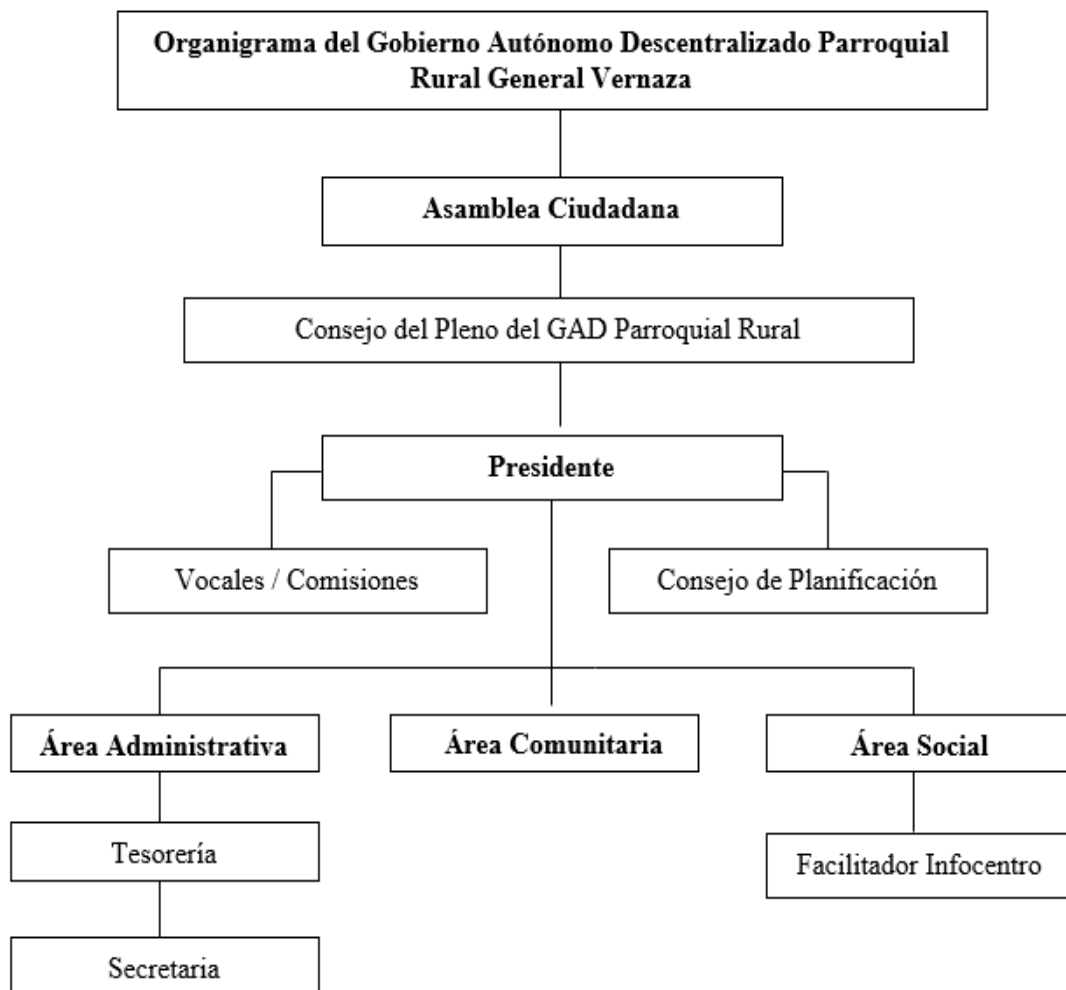

**Anexo D*****Organigrama del Gobierno Autónomo Descentralizado Parroquial Rural de General Vernaza***

## Anexo E

## Estado de Presupuesto Inicial

| <b>GAD PARROQUIAL RURAL GENERAL VERNAZA</b> |   |                                  |
|---|---|----------------------------------|
| GUAYAS - SALITRE - VERNAZA                  |   |                                  |
| AV ELOY ALFARO VIA A BEBO - 042745002       |   | RUC : 0968554000001 UE: 09980410 |
| <b>PRESUPUESTO INICIAL</b>                  |   | <b>2021</b>                      |
| <b>Ingresos</b>                             |   |                                  |
| 1   | 00.00.000.000 - 000 - [ 18.06.08 ] - 000.001 APORTES A JUNTAS PARROQUIALES RURALES [ Actividades del Gad ]  | 85,314.00                        |
|   | <b>Grupo : 18</b>   | <b>85,314.00</b>                 |
| 2   | 00.00.000.000 - 000 - [ 19.04.99 ] - 000.001 OTROS NO ESPECIFICADOS [ Actividades del Gad ]   | 500.00                           |
|   | <b>Grupo : 19</b>   | <b>500.00</b>                    |
|   | <b>Título : 1</b>   | <b>85,814.00</b>                 |
| 3   | 00.00.000.000 - 000 - [ 28.01.04 ] - 000.001 DE ENTIDADES DEL GOBIERNO AUTÓNOMO DESCENTRALIZADO [ Actividades del Gad ]                             | 26,500.00                        |
| 4   | 00.00.000.000 - 000 - [ 28.06.08 ] - 000.001 APORTE A JUNTAS PARROQUIALES RURALES [ Actividades del Gad ]   | 199,065.00                       |
| 5   | 00.00.000.000 - 000 - [ 28.10.03 ] - 000.001 DEL PRESUPUESTO GENERAL DE ESTADO A GOBIERNOS AUTÓNOMOS DESCENTRALIZADOS [ Actividades del Gad ]       | 25,000.00                        |
|   | <b>Grupo : 28</b>   | <b>250,565.00</b>                |
|   | <b>Título : 2</b>   | <b>250,565.00</b>                |
| 6   | 00.00.000.000 - 000 - [ 36.02.01 ] - 000.001 DEL SECTOR PUBLICO FINANCIERO [ Actividades del Gad ]  | 1,500.00                         |
|   | <b>Grupo : 36</b>   | <b>1,500.00</b>                  |
| 7   | 00.00.000.000 - 000 - [ 38.01.01 ] - 000.001 DE CUENTAS POR COBRAR [ Actividades del Gad ]  | 24,000.00                        |
|   | <b>Grupo : 38</b>   | <b>24,000.00</b>                 |
|   | <b>Título : 3</b>   | <b>25,500.00</b>                 |
|   | <b>Total de Ingresos :</b>  | <b>361,879.00</b>                |
| <b>Gastos</b>                               |   |                                  |
| 8   | 00.00.000.000 - 000 - 99.99.99.99 - [ 51.01.05 ] - 000.001 REMUNERACIONES UNIFICADAS [ Actividades del Gad ]  | 44,064.00                        |
| 9   | 00.00.000.000 - 000 - 99.99.99.99 - [ 51.02.03 ] - 000.001 DECIMO TERCER SUELDO [ Actividades del Gad ]   | 4,892.00                         |
| 10  | 00.00.000.000 - 000 - 99.99.99.99 - [ 51.02.04 ] - 000.001 DECIMO CUARTO SUELDO [ Actividades del Gad ]   | 3,690.00                         |
| 11  | 00.00.000.000 - 000 - 99.99.99.99 - [ 51.05.10 ] - 000.001 SERVICIOS PERSONALES POR CONTRATO [ Actividades del Gad ]                                | 14,640.00                        |
| 12  | 00.00.000.000 - 000 - 99.99.99.99 - [ 51.06.01 ] - 000.001 APORTE PATRONAL [ Actividades del Gad ]  | 6,840.00                         |
| 13  | 00.00.000.000 - 000 - 99.99.99.99 - [ 51.06.02 ] - 000.001 FONDO DE RESERVA [ Actividades del Gad ]   | 4,892.00                         |
| 14  | 00.00.000.000 - 000 - 99.99.99.99 - [ 51.07.07 ] - 000.001 COMPENSACION POR VACACIONES NO GOZADAS POR CESACION DE FUNCIONES [ Actividades del Gad ] | 600.00                           |
|   | <b>Grupo : 51</b>   | <b>79,618.00</b>                 |
| 15  | 00.00.000.000 - 000 - 99.99.99.99 - [ 53.01.04 ] - 000.001 ENERGIA ELECTRICA [ Actividades del Gad ]  | 600.00                           |
| 16  | 00.00.000.000 - 000 - 99.99.99.99 - [ 53.01.05 ] - 000.001 TELECOMUNICACIONES [ Actividades del Gad ]   | 600.00                           |
| 17  | 00.00.000.000 - 000 - 99.99.99.99 - [ 53.02.01 ] - 000.001 TRANSPORTE DE PERSONAL [ Actividades del Gad ]   | 700.00                           |
| 18  | 00.00.000.000 - 000 - 99.99.99.99 - [ 53.02.04 ] - 000.001 EDICIN IMPRESION REPRODUCCION Y PUBLICACIONES [ Actividades del Gad ]                    | 380.00                           |
| 19  | 00.00.000.000 - 000 - 99.99.99.99 - [ 53.02.07 ] - 000.001 DIFUSION, INFORMACION Y PUBLICIDAD [ Actividades del Gad ]                               | 600.00                           |
| 20  | 00.00.000.000 - 000 - 99.99.99.99 - [ 53.02.09 ] - 000.001 SERVICIO DE ASEO [ Actividades del Gad ]   | 150.00                           |
| 21  | 00.00.000.000 - 000 - 99.99.99.99 - [ 53.03.01 ] - 000.001 PASAJES AL INTERIOR [ Actividades del Gad ]  | 100.00                           |
| 22  | 00.00.000.000 - 000 - 99.99.99.99 - [ 53.03.03 ] - 000.001 VIATICOS Y SUBSISTENCIA EN EL INTERIOR [ Actividades del Gad ]                           | 160.00                           |
| 23  | 00.00.000.000 - 000 - 99.99.99.99 - [ 53.04.02 ] - 000.001 EDIFICIOS, LOCALES Y RESIDENCIAS [ Actividades del Gad ]                                 | 1,500.00                         |
| 24  | 00.00.000.000 - 000 - 99.99.99.99 - [ 53.04.03 ] - 000.001 MOBILIARIOS [ Actividades del Gad ]  | 100.00                           |
| 25  | 00.00.000.000 - 000 - 99.99.99.99 - [ 53.04.05 ] - 000.001 VEHICULOS [ Actividades del Gad ]  | 3,000.00                         |
| 26  | 00.00.000.000 - 000 - 99.99.99.99 - [ 53.06.03 ] - 000.001 SERVICIO DE CAPAITACION [ Actividades del Gad ]  | 200.00                           |
| 27  | 00.00.000.000 - 000 - 99.99.99.99 - [ 53.06.05 ] - 000.001 ESTUDIO Y DISEÑO DE PROYECTOS [ Actividades del Gad ]                                    | 400.00                           |
| 28  | 00.00.000.000 - 000 - 99.99.99.99 - [ 53.07.04 ] - 000.001 MANTENIMIENTO Y REPARACION DE EQUIPOS Y SISTEMAS [ Actividades del Gad ]                 | 400.00                           |
| 29  | 00.00.000.000 - 000 - 99.99.99.99 - [ 53.08.01 ] - 000.001 ALIMENTOS Y BEBIDAS [ Actividades del Gad ]  | 100.00                           |
| 30  | 00.00.000.000 - 000 - 99.99.99.99 - [ 53.08.02 ] - 000.001 VESTUARIO, LNCERIA Y PRENDAS DE PROTECCION [ Actividades del Gad ]                       | 200.00                           |
| 31  | 00.00.000.000 - 000 - 99.99.99.99 - [ 53.08.03 ] - 000.001 COMBUSTIBLES Y LUBRICANTES [ Actividades del Gad ]                                       | 1,500.00                         |
| 32  | 00.00.000.000 - 000 - 99.99.99.99 - [ 53.08.04 ] - 000.001 MATERIALES DE OFICINA [ Actividades del Gad ]  | 300.00                           |
| 33  | 00.00.000.000 - 000 - 99.99.99.99 - [ 53.08.05 ] - 000.001 MATERIALES DE ASEO [ Actividades del Gad ]   | 200.00                           |
| 34  | 00.00.000.000 - 000 - 99.99.99.99 - [ 53.08.06 ] - 000.001 HERRAMIENTAS [ Actividades del Gad ]   | 150.00                           |

**GAD PARROQUIAL RURAL GENERAL VERNAZA**

GUAYAS - SALITRE - VERNAZA  
 AV ELOY ALFARO VIA A BEBO - 042745002

RUC : 096855400001 UE: 09980410

**PRESUPUESTO INICIAL****2021**

|    |  |   |                   |
|----|--|---|-------------------|
| 35 | 00.00.000.000 - 000 - 99.99.99.99 - [ 53.08.07 ] - 000.001 | MATERIALES DE IMPRESIO FOTOGRAFIA REPRODUCCION [ Actividades del Gad ]  | 250.00            |
|    |  | <b>Grupo : 53</b>   | <b>11,590.00</b>  |
| 36 | 00.00.000.000 - 000 - 99.99.99.99 - [ 56.02.01 ] - 000.001 | SECTOR PUBLICO FINANCIERO [ Actividades del Gad ]   | 4,131.34          |
|    |  | <b>Grupo : 56</b>   | <b>4,131.34</b>   |
| 37 | 00.00.000.000 - 000 - 99.99.99.99 - [ 57.01.02 ] - 000.001 | TASAS GENERALES, IMPUESTOS, CONTRIBUCIONES [ Actividades del Gad ]  | 150.00            |
| 38 | 00.00.000.000 - 000 - 99.99.99.99 - [ 57.02.01 ] - 000.001 | SEGUROS [ Actividades del Gad ]   | 500.00            |
| 39 | 00.00.000.000 - 000 - 99.99.99.99 - [ 57.02.03 ] - 000.001 | COMISIONES BANCARIAS [ Actividades del Gad ]  | 300.00            |
| 40 | 00.00.000.000 - 000 - 99.99.99.99 - [ 57.02.06 ] - 000.001 | COSTAS JUDICIALES, TRAMITES NOTARIALES, LEGALIZACION [ Actividades del Gad ]                                    | 250.00            |
|    |  | <b>Grupo : 57</b>   | <b>1,200.00</b>   |
| 41 | 00.00.000.000 - 000 - 99.99.99.99 - [ 58.01.04 ] - 000.001 | A GOBIERNOS AUTONOMOS DESCENTRALIZADOS [ Actividades del Gad ]  | 11,500.00         |
|    |  | <b>Grupo : 58</b>   | <b>11,500.00</b>  |
|    |  | <b>Título : 5</b>   | <b>108,039.34</b> |
| 42 | 00.00.001.001 - 000 - 99.99.99.99 - [ 71.02.03 ] - 000.001 | DECIMO TERCER SUELDO [ Adulto Mayor ]   | 3,405.00          |
| 43 | 00.00.001.001 - 000 - 99.99.99.99 - [ 71.02.04 ] - 000.001 | DECIMO CUARTO SUELDO [ Adulto Mayor ]   | 2,050.00          |
| 44 | 00.00.001.001 - 000 - 99.99.99.99 - [ 71.05.10 ] - 000.001 | SERVICIOS PERSONALES POR CONTRATO [ Adulto Mayor ]  | 40,860.00         |
| 45 | 00.00.001.001 - 000 - 99.99.99.99 - [ 71.06.01 ] - 000.001 | APORTE PATRONAL [ Adulto Mayor ]  | 4,760.00          |
| 46 | 00.00.001.001 - 000 - 99.99.99.99 - [ 71.06.02 ] - 000.001 | FONDO DE RESERVA [ Adulto Mayor ]   | 3,405.00          |
| 47 | 00.00.001.001 - 000 - 99.99.99.99 - [ 71.07.07 ] - 000.001 | COMPENSACION POR VACACIONES NO GOZADAS POR CESACION DE FUNCIONES [ Adulto Mayor ]                               | 747.00            |
|    |  | <b>Grupo : 71</b>   | <b>55,227.00</b>  |
| 48 | 00.00.000.000 - 000 - 99.99.99.99 - [ 73.01.04 ] - 000.001 | ENERGIA ELECTRICA [ Actividades del Gad ]   | 600.00            |
| 49 | 00.00.000.000 - 000 - 99.99.99.99 - [ 73.01.05 ] - 000.001 | TELECOMUNICACIONES [ Actividades del Gad ]  | 720.00            |
| 50 | 00.00.000.000 - 000 - 99.99.99.99 - [ 73.02.05 ] - 000.001 | ESPECTACULOS CULTURALES Y SOCIALES [ Actividades del Gad ]  | 10,000.00         |
| 51 | 00.00.000.000 - 000 - 99.99.99.99 - [ 73.02.09 ] - 000.001 | SERVICIO DE ASEO LAVADO DE VESTIMENTA DE TRABAJO [ Actividades del Gad ]  | 900.00            |
| 52 | 00.00.000.000 - 000 - 99.99.99.99 - [ 73.03.01 ] - 000.001 | PASAJE AL INTERIOR [ Actividades del Gad ]  | 500.00            |
| 53 | 00.00.000.000 - 000 - 99.99.99.99 - [ 73.03.03 ] - 000.001 | VIATICOS Y SUBSISTENCIA EN EL INTERIOR [ Actividades del Gad ]  | 500.00            |
| 54 | 00.00.000.000 - 000 - 99.99.99.99 - [ 73.04.02 ] - 000.001 | EDIFICIOS, LOCALES Y RESIDENCIALES CABLEADO ESTRUCTURADO (INSTALACION, MANTENIMEINTO) [ Actividades del Gad ]   | 500.00            |
| 55 | 00.00.000.000 - 000 - 99.99.99.99 - [ 73.04.03 ] - 000.001 | MOBILIARIOS (INSTALACION MANTENIMIENTO Y REPARACION) [ Actividades del Gad ]                                    | 500.00            |
| 56 | 00.00.000.000 - 000 - 99.99.99.99 - [ 73.05.04 ] - 000.001 | MAQUINARIAS Y EQUIPOS (ARRENDAMIENTOS) [ Actividades del Gad ]  | 500.00            |
| 57 | 00.00.000.000 - 000 - 99.99.99.99 - [ 73.06.03 ] - 000.001 | SERVICIO DE CAPACITACION [ Actividades del Gad ]  | 500.00            |
| 58 | 00.00.000.000 - 000 - 99.99.99.99 - [ 73.06.04 ] - 000.001 | FISCALIZACION E INSPECCIONES TECNICAS [ Actividades del Gad ]   | 1,000.00          |
| 59 | 00.00.000.000 - 000 - 99.99.99.99 - [ 73.06.05 ] - 000.001 | ESTUDIO Y DISEÑO DE PROYECTOS [ Actividades del Gad ]   | 1,000.00          |
| 60 | 00.00.000.000 - 000 - 99.99.99.99 - [ 73.06.06 ] - 000.001 | HONORARIOS POR CONTRATOS CIVILES DE SERVICIOS [ Actividades del Gad ]   | 500.00            |
| 61 | 00.00.000.000 - 000 - 99.99.99.99 - [ 73.08.01 ] - 000.001 | ALIMENTOS Y BEBIDAS [ Actividades del Gad ]   | 500.00            |
| 62 | 00.00.000.000 - 000 - 99.99.99.99 - [ 73.08.02 ] - 000.001 | VESTUARIO, LENCERIA Y PRENDAS DE PROTECCION [ Actividades del Gad ]   | 500.00            |
| 63 | 00.00.000.000 - 000 - 99.99.99.99 - [ 73.08.04 ] - 000.001 | MATERIALES DE OFICINA [ Actividades del Gad ]   | 250.00            |
| 64 | 00.00.000.000 - 000 - 99.99.99.99 - [ 73.08.05 ] - 000.001 | MATERIALES DE ASEO [ Actividades del Gad ]  | 300.00            |
| 65 | 00.00.000.000 - 000 - 99.99.99.99 - [ 73.08.07 ] - 000.001 | MATERIALES DE IMPRESION, FOTOGRAFIA, REPRODUCCIO Y PUBLICACIONES [ Actividades del Gad ]                        | 250.00            |
| 66 | 00.00.000.000 - 000 - 99.99.99.99 - [ 73.08.09 ] - 000.001 | MEDICAMENTOS [ Actividades del Gad ]  | 500.00            |
| 67 | 00.00.000.000 - 000 - 99.99.99.99 - [ 73.08.10 ] - 000.001 | MATERIALES PARA LABORATORIO Y USO MEDICO [ Actividades del Gad ]  | 500.00            |
| 68 | 00.00.000.000 - 000 - 99.99.99.99 - [ 73.08.11 ] - 000.001 | INSUMOS, MATERIALES Y SUMINISTROS PARA CONSTRUCCION LECTRICIDAD, PLOMERIA Y CARPINTERIA [ Actividades del Gad ] | 500.00            |
| 69 | 00.00.000.000 - 000 - 99.99.99.99 - [ 73.08.12 ] - 000.001 | MATERIALES DIDACTICOS [ Actividades del Gad ]   | 500.00            |
| 70 | 00.00.000.000 - 000 - 99.99.99.99 - [ 73.08.21 ] - 000.001 | GASTOS PARA SITUACIONES DE EMERGENCIA [ Actividades del Gad ]   | 3,000.00          |
| 71 | 00.00.001.001 - 000 - 99.99.99.99 - [ 73.02.01 ] - 000.001 | TRANSPORTE PERSONAL [ Adulto Mayor ]  | 4,840.00          |
|    |  | <b>Grupo : 73</b>   | <b>29,360.00</b>  |

**GAD PARROQUIAL RURAL GENERAL VERNAZA**

GUAYAS - SALTRE - VERNAZA  
 AV ELOY ALFARO VIA A BEBO - 042745002

RUC : 0968554000001 UE: 09980410

**PRESUPUESTO INICIAL****2021**

|    |  |  |                   |
|----|--|--|-------------------|
| 72 | 00.00.000.000 - 000 - 99.99.99.99 - [ 75.01.04 ] - 000.001 | URBANIZACION Y EMBELLECIMIENTO [ Actividades del Gad ]           | 50,000.00         |
| 73 | 00.00.000.000 - 000 - 99.99.99.99 - [ 75.01.05 ] - 000.001 | OBRAS PUBLICAS DE TRANSPORTES Y VIAS [ Actividades del Gad ]     | 52,000.00         |
| 74 | 00.00.000.000 - 000 - 99.99.99.99 - [ 75.01.07 ] - 000.001 | CONSTRUCCIONES Y EDIFICACIONES [ Actividades del Gad ]           | 35,000.00         |
| 75 | 00.00.000.000 - 000 - 99.99.99.99 - [ 75.01.99 ] - 000.001 | OTRAS OBRAS DE INFRAESTRUCTURA [ Actividades del Gad ]           | 15,000.00         |
| 76 | 00.00.000.000 - 000 - 99.99.99.99 - [ 75.05.01 ] - 000.001 | EN OBRAS DE INFRAESTRUCTURAS [ Actividades del Gad ]             | 4,200.00          |
|    |  | <b>Grupo : 75</b>  | <b>156,200.00</b> |
|    |  | <b>Título : 7</b>  | <b>240,787.00</b> |
| 77 | 00.00.000.000 - 000 - 99.99.99.99 - [ 84.01.03 ] - 000.001 | MOBILIARIOS [ Actividades del Gad ]                              | 1,000.00          |
| 78 | 00.00.000.000 - 000 - 99.99.99.99 - [ 84.01.07 ] - 000.001 | EQUIPOS SISTEMAS Y PAQUETES INFORMATICOS [ Actividades del Gad ] | 1,903.56          |
|    |  | <b>Grupo : 84</b>  | <b>2,903.56</b>   |
|    |  | <b>Título : 8</b>  | <b>2,903.56</b>   |
| 79 | 00.00.000.000 - 000 - 99.99.99.99 - [ 96.02.01 ] - 000.001 | AL SECTOR PUBLICO FINANCIERO [ Actividades del Gad ]             | 10,149.10         |
|    |  | <b>Grupo : 96</b>  | <b>10,149.10</b>  |
|    |  | <b>Título : 9</b>  | <b>10,149.10</b>  |
|    |  | <b>Total de Gastos :</b>   | <b>361,879.00</b> |



## Anexo F

## Estado de Ejecución Presupuestaria

| <b>GAD PARROQUIAL RURAL GENERAL VERNAZA</b><br>GUAYAS - SALITRE - VERNAZA<br>AV ELOY ALFARO VIA A BEBO - 042745002 |  |                   |                             |                    |
|--|--|-------------------|-----------------------------|--------------------|
|  |  |                   | RUC : 0968554000001         | UE: 09980410       |
| <b>ESTADO DE EJECUCION PRESUPUESTARIA</b>  |  |                   | Al 31 de DICIEMBRE del 2021 |                    |
| GRUPO  | CONCEPTO   | CODIFICADO        | DEVENGADO                   | DIFERENCIA         |
| <b>INGRESOS CORRIENTES</b>   |  |                   |                             |                    |
| 18   | TRANSFERENCIAS Y DONACIONES CORRIENTES             | 85,337.28         | 85,337.28                   | 0.00               |
| 19   | OTROS INGRESOS                                     | 500.00            | 0.00                        | 500.00             |
|  | <i>Total para INGRESOS CORRIENTES</i>              | 85,837.28         | 85,337.28                   | 500.00             |
| <b>GASTOS CORRIENTES</b>   |  |                   |                             |                    |
| 51   | GASTOS EN PERSONAL                                 | 86,609.38         | 86,609.38                   | 0.00               |
| 53   | BIENES Y SERVICIOS DE CONSUMO                      | 2,787.38          | 2,006.56                    | 780.82             |
| 56   | GASTOS FINANCIEROS                                 | 4,570.58          | 4,171.19                    | 399.39             |
| 57   | OTROS GASTOS CORRIENTES                            | 1,200.00          | 372.20                      | 827.80             |
| 58   | TRANSFERENCIAS Y DONACIONES CORRIENTES             | 11,500.00         | 9,001.32                    | 2,498.68           |
|  | <i>Total para GASTOS CORRIENTES</i>                | 106,667.34        | 102,160.65                  | 4,506.69           |
| <b>SUPERAVIT O DEFICIT CORRIENTE</b>   |  | <b>-20,830.06</b> | <b>-16,823.37</b>           | <b>-4,006.69</b>   |
| <b>INGRESOS DE CAPITAL</b>   |  |                   |                             |                    |
| 28   | TRANSFERENCIAS Y DONACIONES DE CAPITAL E INVERSIÓN | 341,390.11        | 329,357.15                  | 12,032.96          |
|  | <i>Total para INGRESOS DE CAPITAL</i>              | 341,390.11        | 329,357.15                  | 12,032.96          |
| <b>GASTOS DE INVERSION</b>   |  |                   |                             |                    |
| 71   | GASTOS EN PERSONAL PARA INVERSIÓN                  | 70,733.69         | 67,074.95                   | 3,658.74           |
| 73   | BIENES Y SERVICIOS PARA INVERSIÓN                  | 68,026.73         | 36,412.86                   | 31,613.87          |
| 75   | OBRA PUBLICAS                                      | 235,475.37        | 91,199.49                   | 144,275.88         |
| 77   | OTROS GASTOS DE INVERSIÓN                          | 3,000.00          | 0.00                        | 3,000.00           |
| 78   | TRANSFERENCIAS PARA INVERSIÓN AL SECTOR PÚBLICO    | 26,360.00         | 19,286.72                   | 7,073.28           |
|  | <i>Total para GASTOS DE INVERSION</i>              | 403,595.79        | 213,974.02                  | 189,621.77         |
| <b>GASTOS DE CAPITAL</b>   |  |                   |                             |                    |
| 84   | BIENES DE LARGA DURACIÓN                           | 2,903.56          | 1,190.46                    | 1,713.10           |
|  | <i>Total para GASTOS DE CAPITAL</i>                | 2,903.56          | 1,190.46                    | 1,713.10           |
| <b>SUPERAVIT O DEFICIT DE FINANCIAMIENTO</b>   |  | <b>-65,109.24</b> | <b>114,192.67</b>           | <b>-179,301.91</b> |
| <b>INGRESOS DE FINANCIAMIENTO</b>  |  |                   |                             |                    |
| 36   | FINANCIAMIENTO PUBLICO                             | 1,500.00          | 0.00                        | 1,500.00           |
| 37   | SALDOS DISPONIBLES                                 | 88,088.71         | 0.00                        | 88,088.71          |
| 38   | CUENTAS PENDIENTES POR COBRAR                      | 24,000.00         | 0.00                        | 24,000.00          |
|  | <i>Total para INGRESOS DE FINANCIAMIENTO</i>       | 113,588.71        | 0.00                        | 113,588.71         |
| <b>APLICACION DEL FINANCIAMIENTO</b>   |  |                   |                             |                    |
| 96   | AMORTIZACIÓN DE LA DEUDA PÚBLICA                   | 10,149.10         | 10,069.74                   | 79.36              |
| 97   | PASIVO CIRCULANTE                                  | 17,500.31         | 10,916.71                   | 6,583.60           |
|  | <i>Total para APLICACION DEL FINANCIAMIENTO</i>    | 27,649.41         | 20,986.45                   | 6,662.96           |
| <b>DEFICIT DE INVERSION</b>  |  | <b>85,939.30</b>  | <b>-20,986.45</b>           | <b>106,925.75</b>  |
| <b>SUPERAVIT O DEFICIT PRESUPUESTARIO</b>  |  | <b>0.00</b>       | <b>76,382.85</b>            | <b>-76,382.85</b>  |



## Anexo G

## Cedula Presupuestaria de Gastos

| GAD PARROQUIAL RURAL GENERAL VERNAZA   |                  |                 |                    |                  |                  |                      |                  |                  |                     |                  |                  |                     |
|--|------------------|-----------------|--------------------|------------------|------------------|----------------------|------------------|------------------|---------------------|------------------|------------------|---------------------|
| GUAYAS - SALTIRE - VERNAZA   |                  |                 |                    |                  |                  |                      |                  |                  |                     |                  |                  |                     |
| AV ELOY ALFARO VIA A BEBO - 042745002  |                  |                 |                    |                  |                  |                      |                  |                  |                     |                  |                  |                     |
| RUC : 096854000001 UE: 09980410  |                  |                 |                    |                  |                  |                      |                  |                  |                     |                  |                  |                     |
| CEDULA PRESUPUESTARIA DE GASTOS  |                  |                 |                    |                  |                  |                      |                  |                  |                     |                  |                  |                     |
| PERIODO : TRIMESTRE -- Desde : 01/10/2021 Hasta : 31/12/2021 -- ACUMULADO : del 01/01/2021 al 31/12/2021 |                  |                 |                    |                  |                  |                      |                  |                  |                     |                  |                  |                     |
| Partida / Nombre   | Inicial (A)      | Reforma (B)     | Codificado (C=A+B) | COMPROMETIDO     |                  |                      | DEVENGADO        |                  |                     | PAGADO           |                  |                     |
|  |                  |                 |                    | Periodo          | Acumulado (D)    | Saldo x Comp (E=C-D) | Periodo          | Acumulado (F)    | Saldo x Dev (G=D-F) | Periodo          | Acumulado (H)    | Saldo Pagar (I=F-H) |
| 51.01.05 REMUNERACIONES UNIFICADAS   | 44,064.00        | 20,070.00       | 64,134.00          | 16,773.00        | 64,134.00        | 0.00                 | 16,773.00        | 64,134.00        | 0.00                | 21,930.47        | 63,949.18        | 184.82 100.00       |
| 51.02.03 DECIMO TERCER SUELDO  | 4,892.00         | 312.03          | 5,204.03           | 5,204.03         | 5,204.03         | 0.00                 | 5,204.03         | 5,204.03         | 0.00                | 5,204.03         | 5,204.03         | 0.00 100.00         |
| 51.02.04 DECIMO CUARTO SUELDO  | 3,690.00         | -1,325.55       | 2,364.45           | 0.00             | 2,364.45         | 0.00                 | 0.00             | 2,364.45         | 0.00                | 0.00             | 2,363.33         | 1.12 100.00         |
| 51.05.10 SERVICIOS PERSONALES POR CONTRATO   | 14,640.00        | -12,200.00      | 2,440.00           | 0.00             | 2,440.00         | 0.00                 | 0.00             | 2,440.00         | 0.00                | 0.00             | 2,440.00         | 0.00 100.00         |
| 51.06.01 APORTE PATRONAL   | 6,840.00         | 915.84          | 7,755.84           | 1,954.05         | 7,755.84         | 0.00                 | 1,954.05         | 7,755.84         | 0.00                | 1,954.05         | 7,104.49         | 651.35 100.00       |
| 51.06.02 FONDO DE RESERVA  | 4,892.00         | -180.94         | 4,711.06           | 1,284.79         | 4,711.06         | 0.00                 | 1,284.79         | 4,711.06         | 0.00                | 1,155.11         | 4,155.65         | 555.41 100.00       |
| 51.07.07 COMPENSACION POR VACACIONES NO GOZADAS POR CESACION DE FUNCIONES                                | 600.00           | -600.00         | 0.00               | 0.00             | 0.00             | 0.00                 | 0.00             | 0.00             | 0.00                | 0.00             | 0.00             | 0.00 0.00           |
| <b>51 GASTOS EN PERSONAL</b>   | <b>79,618.00</b> | <b>6,991.38</b> | <b>86,609.38</b>   | <b>25,215.87</b> | <b>86,609.38</b> | <b>0.00</b>          | <b>25,215.87</b> | <b>86,609.38</b> | <b>0.00</b>         | <b>30,243.66</b> | <b>85,216.68</b> | <b>1,392.70</b>     |
| 53.01.04 ENERGIA ELECTRICA   | 600.00           | 9.01            | 609.01             | 147.07           | 609.01           | 0.00                 | 147.07           | 609.01           | 0.00                | 439.29           | 609.01           | 0.00 100.00         |
| 53.01.05 TELECOMUNICACIONES  | 600.00           | 596.54          | 1,196.54           | 225.94           | 1,196.54         | 0.00                 | 225.94           | 1,196.54         | 0.00                | 307.81           | 1,196.54         | 0.00 100.00         |
| 53.02.01 TRANSPORTE DE PERSONAL  | 700.00           | -700.00         | 0.00               | 0.00             | 0.00             | 0.00                 | 0.00             | 0.00             | 0.00                | 0.00             | 0.00             | 0.00 0.00           |
| 53.02.04 EDICIN IMPRESION REPRODUCCION Y PUBLICACIONES   | 380.00           | -380.00         | 0.00               | 0.00             | 0.00             | 0.00                 | 0.00             | 0.00             | 0.00                | 0.00             | 0.00             | 0.00 0.00           |
| 53.02.07 DIFUSION, INFORMACION Y PUBLICIDAD  | 600.00           | -600.00         | 0.00               | 0.00             | 0.00             | 0.00                 | 0.00             | 0.00             | 0.00                | 0.00             | 0.00             | 0.00 0.00           |
| 53.02.09 SERVICIO DE ASEO  | 150.00           | -150.00         | 0.00               | 0.00             | 0.00             | 0.00                 | 0.00             | 0.00             | 0.00                | 0.00             | 0.00             | 0.00 0.00           |
| 53.03.01 PASAJES AL INTERIOR   | 100.00           | -100.00         | 0.00               | 0.00             | 0.00             | 0.00                 | 0.00             | 0.00             | 0.00                | 0.00             | 0.00             | 0.00 0.00           |
| 53.03.03 VIATICOS Y SUBSISTENCIA EN EL INTERIOR  | 160.00           | -160.00         | 0.00               | 0.00             | 0.00             | 0.00                 | 0.00             | 0.00             | 0.00                | 0.00             | 0.00             | 0.00 0.00           |
| 53.04.02 EDIFICIOS, LOCALES Y RESIDENCIAS  | 1,500.00         | -1,500.00       | 0.00               | 0.00             | 0.00             | 0.00                 | 0.00             | 0.00             | 0.00                | 0.00             | 0.00             | 0.00 0.00           |
| 53.04.03 MOBILIARIOS   | 100.00           | -100.00         | 0.00               | 0.00             | 0.00             | 0.00                 | 0.00             | 0.00             | 0.00                | 0.00             | 0.00             | 0.00 0.00           |
| 53.04.05 VEHICULOS   | 3,000.00         | -3,000.00       | 0.00               | 0.00             | 0.00             | 0.00                 | 0.00             | 0.00             | 0.00                | 0.00             | 0.00             | 0.00 0.00           |
| 53.06.03 SERVICIO DE CAPAITACION   | 200.00           | -200.00         | 0.00               | 0.00             | 0.00             | 0.00                 | 0.00             | 0.00             | 0.00                | 0.00             | 0.00             | 0.00 0.00           |
| 53.06.05 ESTUDIO Y DISEÑO DE PROYECTOS   | 400.00           | -400.00         | 0.00               | 0.00             | 0.00             | 0.00                 | 0.00             | 0.00             | 0.00                | 0.00             | 0.00             | 0.00 0.00           |
| 53.07.04 MANTENIMIENTO Y REPARACION DE EQUIPOS Y SISTEMAS  | 400.00           | -400.00         | 0.00               | 0.00             | 0.00             | 0.00                 | 0.00             | 0.00             | 0.00                | 0.00             | 0.00             | 0.00 0.00           |
| 53.08.01 ALIMENTOS Y BEBIDAS   | 100.00           | 0.00            | 100.00             | 0.00             | 13.80            | 86.20                | 0.00             | 13.80            | 86.20               | 0.00             | 13.80            | 0.00 13.80          |
| 53.08.02 VESTUARIO, LNCERIA Y PRENDAS DE PROTECCION  | 200.00           | 0.00            | 200.00             | 0.00             | 42.00            | 158.00               | 0.00             | 42.00            | 158.00              | 0.00             | 42.00            | 0.00 21.00          |
| 53.08.03 COMBUSTIBLES Y LUBRICANTES  | 1,500.00         | -1,372.00       | 128.00             | 0.00             | 65.01            | 62.99                | 0.00             | 65.01            | 62.99               | 0.00             | 65.01            | 0.00 50.79          |
| 53.08.04 MATERIALES DE OFICINA   | 300.00           | 0.00            | 300.00             | 0.00             | 38.20            | 261.80               | 0.00             | 38.20            | 261.80              | 0.00             | 38.20            | 0.00 12.73          |
| 53.08.05 MATERIALES DE ASEO  | 200.00           | 0.00            | 200.00             | 0.00             | 42.00            | 158.00               | 0.00             | 42.00            | 158.00              | 0.00             | 42.00            | 0.00 21.00          |
| 53.08.06 HERRAMIENTAS  | 150.00           | -96.17          | 53.83              | 0.00             | 0.00             | 53.83                | 0.00             | 0.00             | 53.83               | 0.00             | 0.00             | 0.00 0.00           |
| 53.08.07 MATERIALES DE IMPRESIO FOTOGRAFIA   | 250.00           | -250.00         | 0.00               | 0.00             | 0.00             | 0.00                 | 0.00             | 0.00             | 0.00                | 0.00             | 0.00             | 0.00 0.00           |

**GAD PARROQUIAL RURAL GENERAL VERNAZA**

GUAYAS - SALITRE - VERNAZA  
AV ELOY ALFARO VIA A BEBO - 042745002

RUC : 096855400001 UE: 09980410

**CEDULA PRESUPUESTARIA DE GASTOS**

PERIODO : TRIMESTRE -- Desde : 01/10/2021 Hasta : 31/12/2021 -- ACUMULADO : del 01/01/2021 al 31/12/2021

| Partida / Nombre  | Inicial<br>(A) | Reforma<br>(B) | Codificado<br>(C=A+B) | COMPROMETIDO |                  |                         | DEVENGADO |                  |                        | PAGADO    |                  |                        |          |
|---|----------------|----------------|-----------------------|--------------|------------------|-------------------------|-----------|------------------|------------------------|-----------|------------------|------------------------|----------|
|   |                |                |                       | Periodo      | Acumulado<br>(D) | Saldo x Comp<br>(E=C-D) | Periodo   | Acumulado<br>(F) | Saldo x Dev<br>(G=D-F) | Periodo   | Acumulado<br>(H) | Saldo Pagar<br>(I=F-H) | %<br>Eje |
| <b>REPRODUCCION</b>   |                |                |                       |              |                  |                         |           |                  |                        |           |                  |                        |          |
| <b>53 BIENES Y SERVICIOS DE CONSUMO</b>                                   | 11,590.00      | -8,802.62      | 2,787.38              | 373.01       | 2,006.56         | 780.82                  | 373.01    | 2,006.56         | 780.82                 | 747.10    | 2,006.56         | 0.00                   |          |
| 56.02.01 SECTOR PUBLICO FINANCIERO  | 4,131.34       | 439.24         | 4,570.58              | 1,017.38     | 4,171.19         | 399.39                  | 1,017.38  | 4,171.19         | 399.39                 | 1,017.38  | 4,171.19         | 0.00 91.26             |          |
| <b>56 GASTOS FINANCIEROS</b>  | 4,131.34       | 439.24         | 4,570.58              | 1,017.38     | 4,171.19         | 399.39                  | 1,017.38  | 4,171.19         | 399.39                 | 1,017.38  | 4,171.19         | 0.00                   |          |
| 57.01.02 TASAS GENERALES, IMPUESTOS, CONTRIBUCIONES                       | 150.00         | 0.00           | 150.00                | 0.00         | 0.00             | 150.00                  | 0.00      | 0.00             | 150.00                 | 0.00      | 0.00             | 0.00 0.00              |          |
| 57.02.01 SEGUROS  | 500.00         | 0.00           | 500.00                | 0.00         | 0.00             | 500.00                  | 0.00      | 0.00             | 500.00                 | 0.00      | 0.00             | 0.00 0.00              |          |
| 57.02.03 COMISIONES BANCARIAS   | 300.00         | 250.00         | 550.00                | 106.97       | 372.20           | 177.80                  | 106.97    | 372.20           | 177.80                 | 106.97    | 372.20           | 0.00 67.67             |          |
| 57.02.06 COSTAS JUDICIALES, TRAMITES NOTARIALES, LEGALIZACION             | 250.00         | -250.00        | 0.00                  | 0.00         | 0.00             | 0.00                    | 0.00      | 0.00             | 0.00                   | 0.00      | 0.00             | 0.00 0.00              |          |
| <b>57 OTROS GASTOS CORRIENTES</b>   | 1,200.00       | 0.00           | 1,200.00              | 106.97       | 372.20           | 827.80                  | 106.97    | 372.20           | 827.80                 | 106.97    | 372.20           | 0.00                   |          |
| 58.01.01 A ENTIDADES DEL PRESUPUESTO GENERAL DEL ESTADO                   | 0.00           | 2,880.48       | 2,880.48              | 101.73       | 1,197.53         | 1,682.95                | 101.73    | 1,197.53         | 1,682.95               | 101.73    | 1,197.53         | 0.00 41.57             |          |
| 58.01.04 A GOBIERNOS AUTONOMOS DESCENTRALIZADOS                           | 11,500.00      | -2,880.48      | 8,619.52              | 2,189.79     | 7,803.79         | 815.73                  | 2,189.79  | 7,803.79         | 815.73                 | 2,189.79  | 7,803.79         | 0.00 90.54             |          |
| <b>58 TRANSFERENCIAS Y DONACIONES CORRIENTES</b>                          | 11,500.00      | 0.00           | 11,500.00             | 2,291.52     | 9,001.32         | 2,498.68                | 2,291.52  | 9,001.32         | 2,498.68               | 2,291.52  | 9,001.32         | 0.00                   |          |
| 71.01.05 REMUNERACIONES UNIFICADAS  | 0.00           | 0.00           | 0.00                  | 0.00         | 0.00             | 0.00                    | 0.00      | 0.00             | 0.00                   | 0.00      | 0.00             | 0.00 0.00              |          |
| 71.02.03 DECIMO TERCER SUELDO   | 3,405.00       | 830.24         | 4,235.24              | 1,545.70     | 4,235.24         | 0.00                    | 1,545.70  | 4,235.24         | 0.00                   | 2,198.50  | 3,924.79         | 310.45 100.00          |          |
| 71.02.04 DECIMO CUARTO SUELDO   | 2,050.00       | 949.82         | 2,999.82              | 499.95       | 2,999.82         | 0.00                    | 499.95    | 2,999.82         | 0.00                   | 819.06    | 2,785.65         | 214.17 100.00          |          |
| 71.05.10 SERVICIOS PERSONALES POR CONTRATO                                | 40,860.00      | 8,557.60       | 49,417.60             | 14,469.00    | 49,339.00        | 78.60                   | 14,469.00 | 49,339.00        | 78.60                  | 18,974.06 | 49,045.52        | 293.48 99.84           |          |
| 71.06.01 APORTE PATRONAL  | 4,760.00       | 1,256.42       | 6,016.42              | 1,636.73     | 5,699.01         | 317.41                  | 1,636.73  | 5,699.01         | 317.41                 | 2,555.69  | 4,949.67         | 749.34 94.72           |          |
| 71.06.02 FONDO DE RESERVA   | 3,405.00       | 1,591.89       | 4,996.89              | 874.68       | 3,225.33         | 1,771.56                | 874.68    | 3,225.33         | 1,771.56               | 1,054.26  | 3,065.01         | 160.32 64.55           |          |
| 71.07.07 COMPENSACION POR VACACIONES NO GOZADAS POR CESACION DE FUNCIONES | 747.00         | 2,320.72       | 3,067.72              | 0.00         | 1,576.55         | 1,491.17                | 0.00      | 1,576.55         | 1,491.17               | 0.00      | 1,576.55         | 0.00 51.39             |          |
| <b>71 GASTOS EN PERSONAL PARA INVERSIÓN</b>                               | 55,227.00      | 15,506.69      | 70,733.69             | 19,026.06    | 67,074.95        | 3,658.74                | 19,026.06 | 67,074.95        | 3,658.74               | 25,601.57 | 65,347.19        | 1,727.76               |          |
| 73.01.04 ENERGIA ELECTRICA  | 600.00         | 1,668.64       | 2,268.64              | 1,309.25     | 2,268.64         | 0.00                    | 1,309.25  | 2,268.64         | 0.00                   | 1,309.25  | 2,268.64         | 0.00 100.00            |          |
| 73.01.05 TELECOMUNICACIONES   | 720.00         | 1,431.36       | 2,151.36              | 116.84       | 1,707.01         | 444.35                  | 116.84    | 1,707.01         | 444.35                 | 116.84    | 1,707.01         | 0.00 79.35             |          |
| 73.02.01 TRANSPORTE PERSONAL  | 4,840.00       | 0.00           | 4,840.00              | 889.20       | 2,848.80         | 1,991.20                | 889.20    | 2,848.80         | 1,991.20               | 889.20    | 2,848.80         | 0.00 58.86             |          |
| 73.02.02 FLETES Y MANIOBRAS   | 0.00           | 132.00         | 132.00                | 0.00         | 132.00           | 0.00                    | 0.00      | 132.00           | 0.00                   | 0.00      | 132.00           | 0.00 100.00            |          |
| 73.02.05 ESPECTACULOS CULTURALES Y SOCIALES                               | 10,000.00      | -1,960.94      | 8,039.06              | 2,924.44     | 7,496.00         | 543.06                  | 4,737.44  | 7,496.00         | 543.06                 | 4,620.05  | 7,378.61         | 117.39 93.24           |          |
| 73.02.09 SERVICIO DE ASEO LAVADO DE VESTIMENTA DE TRABAJO                 | 900.00         | -900.00        | 0.00                  | 0.00         | 0.00             | 0.00                    | 0.00      | 0.00             | 0.00                   | 0.00      | 0.00             | 0.00 0.00              |          |
| 73.03.01 PASAJES AL INTERIOR  | 500.00         | -500.00        | 0.00                  | 0.00         | 0.00             | 0.00                    | 0.00      | 0.00             | 0.00                   | 0.00      | 0.00             | 0.00 0.00              |          |
| 73.03.03 VIATICOS Y SUBSISTENCIA EN EL INTERIOR                           | 500.00         | -500.00        | 0.00                  | 0.00         | 0.00             | 0.00                    | 0.00      | 0.00             | 0.00                   | 0.00      | 0.00             | 0.00 0.00              |          |
| 73.04.02 EDIFICIOS, LOCALES Y RESIDENCIALES CABLEADO                      | 500.00         | -500.00        | 0.00                  | 0.00         | 0.00             | 0.00                    | 0.00      | 0.00             | 0.00                   | 0.00      | 0.00             | 0.00 0.00              |          |

**GAD PARROQUIAL RURAL GENERAL VERNAZA**

GUAYAS - SALITRE - VERNAZA

AV ELOY ALFARO VIA A BEBO - 042745002

RUC : 0968554000001 UE: 09980410

**CEDULA PRESUPUESTARIA DE GASTOS****PERIODO : TRIMESTRE -- Desde : 01/10/2021 Hasta : 31/12/2021 -- ACUMULADO : del 01/01/2021 al 31/12/2021**

| Partida / Nombre   | Inicial<br>(A)   | Reforma<br>(B)   | Codificado<br>(C=A+B) | COMPROMETIDO    |                  |                         | DEVENGADO       |                  |                        | PAGADO           |                  |                        | % Eje  |      |
|--|------------------|------------------|-----------------------|-----------------|------------------|-------------------------|-----------------|------------------|------------------------|------------------|------------------|------------------------|--------|------|
|  |                  |                  |                       | Periodo         | Acumulado<br>(D) | Saldo x Comp<br>(E=C-D) | Periodo         | Acumulado<br>(F) | Saldo x Dev<br>(G=D-F) | Periodo          | Acumulado<br>(H) | Saldo Pagar<br>(I=F-H) |        |      |
| <b>ESTRUCTURADO (INSTALACION, MANTENIMIENTO)</b>   |                  |                  |                       |                 |                  |                         |                 |                  |                        |                  |                  |                        |        |      |
| 73.04.03 MOBILIARIOS (INSTALACION MANTENIMIENTO Y REPARACION)                                    | 500.00           | -500.00          | 0.00                  | 0.00            | 0.00             | 0.00                    | 0.00            | 0.00             | 0.00                   | 0.00             | 0.00             | 0.00                   | 0.00   | 0.00 |
| 73.04.04 MAQUINARIAS Y EQUIPOS (INSTALACION MANTENIMIENTO Y REPARACION)                          | 0.00             | 616.21           | 616.21                | 460.00          | 460.00           | 156.21                  | 460.00          | 460.00           | 156.21                 | 447.35           | 447.35           | 12.65                  | 74.65  |      |
| 73.05.04 MAQUINARIAS Y EQUIPOS (ARRENDAMIENTOS)  | 500.00           | -500.00          | 0.00                  | 0.00            | 0.00             | 0.00                    | 0.00            | 0.00             | 0.00                   | 0.00             | 0.00             | 0.00                   | 0.00   |      |
| 73.06.03 SERVICIO DE CAPACITACION  | 500.00           | -200.00          | 300.00                | 0.00            | 0.00             | 300.00                  | 0.00            | 0.00             | 300.00                 | 0.00             | 0.00             | 0.00                   | 0.00   |      |
| 73.06.04 FISCALIZACION E INSPECCIONES TECNICAS   | 1,000.00         | 0.00             | 1,000.00              | 0.00            | 0.00             | 1,000.00                | 0.00            | 0.00             | 1,000.00               | 0.00             | 0.00             | 0.00                   | 0.00   |      |
| 73.06.05 ESTUDIO Y DISEÑO DE PROYECTOS   | 1,000.00         | 24,000.00        | 25,000.00             | 0.00            | 13,392.86        | 11,607.14               | 0.00            | 13,392.86        | 11,607.14              | 1,339.28         | 13,284.85        | 108.01                 | 53.57  |      |
| 73.06.06 HONORARIOS POR CONTRATOS CIVILES DE SERVICIOS   | 500.00           | -224.00          | 276.00                | 0.00            | 0.00             | 276.00                  | 0.00            | 0.00             | 276.00                 | 0.00             | 0.00             | 0.00                   | 0.00   |      |
| 73.07.01 DESARROLLO ACTUALIZACION ASISTENCIA TECNICA Y SOPORTE SISTEMAS INFORMATICOS             | 0.00             | 439.24           | 439.24                | 129.92          | 439.24           | 0.00                    | 129.92          | 439.24           | 0.00                   | 129.92           | 439.24           | 0.00                   | 100.00 |      |
| 73.07.04 MANTENIMIENTO Y REPARACION DE EQUIPOS Y SISTEMAS INFORMATICOS                           | 0.00             | 1,200.00         | 1,200.00              | 0.00            | 1,200.00         | 0.00                    | 0.00            | 1,200.00         | 0.00                   | 33.00            | 1,200.00         | 0.00                   | 100.00 |      |
| 73.08.01 ALIMENTOS Y BEBIDAS   | 500.00           | 936.24           | 1,436.24              | 0.00            | 1,436.24         | 0.00                    | 0.00            | 1,436.24         | 0.00                   | 0.00             | 1,436.24         | 0.00                   | 100.00 |      |
| 73.08.02 VESTUARIO LENCERIA Y PRENDAS DE PROTECCION  | 500.00           | 1,063.76         | 1,563.76              | 0.00            | 321.05           | 1,242.71                | 0.00            | 321.05           | 1,242.71               | 3.10             | 321.05           | 0.00                   | 20.53  |      |
| 73.08.03 COMBUSTIBLES Y LUBRICANTES  | 0.00             | 672.00           | 672.00                | 137.01          | 137.01           | 534.99                  | 137.01          | 137.01           | 534.99                 | 137.01           | 137.01           | 0.00                   | 20.39  |      |
| 73.08.04 MATERIALES DE OFICINA   | 250.00           | 2,774.64         | 3,024.64              | 439.54          | 2,195.84         | 828.80                  | 439.54          | 2,195.84         | 828.80                 | 442.32           | 2,193.16         | 2.68                   | 72.60  |      |
| 73.08.05 MATERIALES DE ASEO  | 300.00           | 8,471.43         | 8,771.43              | 749.54          | 1,157.19         | 7,614.24                | 749.54          | 1,157.19         | 7,614.24               | 741.00           | 1,145.89         | 11.30                  | 13.19  |      |
| 73.08.07 MATERIALES DE IMPRESION, FOTOGRAFIA, REPRODUCCION Y PUBLICACIONES                       | 250.00           | 1,000.00         | 1,250.00              | 0.00            | 0.00             | 1,250.00                | 0.00            | 0.00             | 1,250.00               | 0.00             | 0.00             | 0.00                   | 0.00   |      |
| 73.08.09 MEDICAMENTOS  | 500.00           | -49.00           | 451.00                | 0.00            | 0.00             | 451.00                  | 0.00            | 0.00             | 451.00                 | 0.00             | 0.00             | 0.00                   | 0.00   |      |
| 73.08.10 MATERIALES PARA LABORATORIO Y USO MEDICO  | 500.00           | 0.00             | 500.00                | 0.00            | 0.00             | 500.00                  | 0.00            | 0.00             | 500.00                 | 0.00             | 0.00             | 0.00                   | 0.00   |      |
| 73.08.11 INSUMOS, MATERIALES Y SUMINISTROS PARA CONSTRUCCION LECTRICIDAD, PLOMERIA Y CARPINTERIA | 500.00           | 0.00             | 500.00                | 0.00            | 0.00             | 500.00                  | 0.00            | 0.00             | 500.00                 | 0.00             | 0.00             | 0.00                   | 0.00   |      |
| 73.08.12 MATERIALES DIDACTICOS   | 500.00           | 2,341.94         | 2,841.94              | 586.30          | 1,040.98         | 1,800.96                | 586.30          | 1,040.98         | 1,800.96               | 584.00           | 1,030.72         | 10.26                  | 36.63  |      |
| 73.08.19 ACCESORIOS E INSUMOS QUIMICOS Y ORGANICOS   | 0.00             | 180.00           | 180.00                | 0.00            | 180.00           | 0.00                    | 0.00            | 180.00           | 0.00                   | 0.00             | 180.00           | 0.00                   | 100.00 |      |
| 73.08.21 GASTOS PARA SITUACIONES DE EMERGENCIA   | 3,000.00         | -2,426.79        | 573.21                | 0.00            | 0.00             | 573.21                  | 0.00            | 0.00             | 573.21                 | 0.00             | 0.00             | 0.00                   | 0.00   |      |
| <b>73 BIENES Y SERVICIOS PARA INVERSIÓN</b>  | <b>29,360.00</b> | <b>38,666.73</b> | <b>68,026.73</b>      | <b>7,742.04</b> | <b>36,412.86</b> | <b>31,613.87</b>        | <b>9,555.04</b> | <b>36,412.86</b> | <b>31,613.87</b>       | <b>10,792.32</b> | <b>36,150.57</b> | <b>262.29</b>          |        |      |
| 75.01.04 URBANIZACION Y EMBELLECIMIENTO  | 50,000.00        | -25,867.36       | 24,132.64             | 0.00            | 24,132.64        | 0.00                    | 0.00            | 24,132.64        | 0.00                   | 0.00             | 24,132.64        | 0.00                   | 100.00 |      |
| 75.01.05 OBRAS PUBLICAS DE TRANSPORTES Y VIAS  | 52,000.00        | 53,242.73        | 105,242.73            | 21,840.00       | 21,840.00        | 83,402.73               | 21,840.00       | 21,840.00        | 83,402.73              | 21,840.00        | 21,840.00        | 0.00                   | 20.75  |      |
| 75.01.07 CONSTRUCCIONES Y EDIFICACIONES  | 35,000.00        | 51,900.00        | 86,900.00             | 86,900.00       | 86,900.00        | 0.00                    | 31,100.00       | 31,100.00        | 55,800.00              | 30,555.75        | 30,555.75        | 544.25                 | 35.79  |      |
| 75.01.99 OTRAS OBRAS DE INFRAESTRUCTURA  | 15,000.00        | 0.00             | 15,000.00             | 7,272.00        | 14,126.85        | 873.15                  | 7,272.00        | 14,126.85        | 873.15                 | 7,081.02         | 13,767.55        | 359.30                 | 94.18  |      |



**GAD PARROQUIAL RURAL GENERAL VERNAZA**

GUAYAS - SALTRE - VERNAZA

AV ELOY ALFARO VIA A BEBO - 042745002

RUC : 0968554000001 UE: 09980410

**CEDULA PRESUPUESTARIA DE GASTOS****PERIODO : TRIMESTRE -- Desde : 01/10/2021 Hasta : 31/12/2021 -- ACUMULADO : del 01/01/2021 al 31/12/2021**

| Partida / Nombre  | Inicial<br>(A)    | Reforma<br>(B)    | Codificado<br>(C=A+B) | COMPROMETIDO      |                   |                         | DEVENGADO         |                   |                        | PAGADO            |                   |                        |          |
|---|-------------------|-------------------|-----------------------|-------------------|-------------------|-------------------------|-------------------|-------------------|------------------------|-------------------|-------------------|------------------------|----------|
|   |                   |                   |                       | Periodo           | Acumulado<br>(D)  | Saldo x Comp<br>(E=C-D) | Periodo           | Acumulado<br>(F)  | Saldo x Dev<br>(G=D-F) | Periodo           | Acumulado<br>(H)  | Saldo Pagar<br>(I=F-H) | %<br>Eje |
| 75.05.01 EN OBRAS DE INFRAESTRUCTURAS                   | 4,200.00          | 0.00              | 4,200.00              | 0.00              | 0.00              | 4,200.00                | 0.00              | 0.00              | 4,200.00               | 0.00              | 0.00              | 0.00                   | 0.00     |
| <b>75 OBRAS PUBLICAS</b>                                | <b>156,200.00</b> | <b>79,275.37</b>  | <b>235,475.37</b>     | <b>116,012.00</b> | <b>146,999.49</b> | <b>88,475.88</b>        | <b>60,212.00</b>  | <b>91,199.49</b>  | <b>144,275.88</b>      | <b>59,476.77</b>  | <b>90,295.94</b>  | <b>903.55</b>          |          |
| 77.02.01 SEGUROS  | 0.00              | 3,000.00          | 3,000.00              | 0.00              | 0.00              | 3,000.00                | 0.00              | 0.00              | 3,000.00               | 0.00              | 0.00              | 0.00                   | 0.00     |
| <b>77 OTROS GASTOS DE INVERSIÓN</b>                     | <b>0.00</b>       | <b>3,000.00</b>   | <b>3,000.00</b>       | <b>0.00</b>       | <b>0.00</b>       | <b>3,000.00</b>         | <b>0.00</b>       | <b>0.00</b>       | <b>3,000.00</b>        | <b>0.00</b>       | <b>0.00</b>       | <b>0.00</b>            |          |
| 78.01.01 A ENTIDADES DEL PRESUPUESTO GENERAL DEL ESTADO | 0.00              | 26,360.00         | 26,360.00             | 0.00              | 19,286.72         | 7,073.28                | 0.00              | 19,286.72         | 7,073.28               | 0.00              | 19,286.72         | 0.00                   | 73.17    |
| <b>78 TRANSFERENCIAS PARA INVERSIÓN AL...</b>           | <b>0.00</b>       | <b>26,360.00</b>  | <b>26,360.00</b>      | <b>0.00</b>       | <b>19,286.72</b>  | <b>7,073.28</b>         | <b>0.00</b>       | <b>19,286.72</b>  | <b>7,073.28</b>        | <b>0.00</b>       | <b>19,286.72</b>  | <b>0.00</b>            |          |
| 84.01.03 MOBILIARIOS                                    | 1,000.00          | 0.00              | 1,000.00              | 0.00              | 0.00              | 1,000.00                | 0.00              | 0.00              | 1,000.00               | 0.00              | 0.00              | 0.00                   | 0.00     |
| 84.01.04 MÁQUINARIAS Y EQUIPOS                          | 0.00              | 910.56            | 910.56                | 0.00              | 910.56            | 0.00                    | 0.00              | 910.56            | 0.00                   | 0.00              | 910.56            | 0.00                   | 100.00   |
| 84.01.07 EQUIPOS SISTEMAS Y PAQUETES INFORMATICOS       | 1,903.56          | -910.56           | 993.00                | 0.00              | 279.90            | 713.10                  | 0.00              | 279.90            | 713.10                 | 4.90              | 279.90            | 0.00                   | 28.19    |
| <b>84 BIENES DE LARGA DURACIÓN</b>                      | <b>2,903.56</b>   | <b>0.00</b>       | <b>2,903.56</b>       | <b>0.00</b>       | <b>1,190.46</b>   | <b>1,713.10</b>         | <b>0.00</b>       | <b>1,190.46</b>   | <b>1,713.10</b>        | <b>4.90</b>       | <b>1,190.46</b>   | <b>0.00</b>            |          |
| 96.02.01 AL SECTOR PUBLICO FINANCIERO                   | 10,149.10         | 0.00              | 10,149.10             | 2,547.30          | 10,069.74         | 79.36                   | 2,547.30          | 10,069.74         | 79.36                  | 2,547.30          | 10,069.74         | 0.00                   | 99.22    |
| <b>96 AMORTIZACIÓN DE LA DEUDA PÚBLICA</b>              | <b>10,149.10</b>  | <b>0.00</b>       | <b>10,149.10</b>      | <b>2,547.30</b>   | <b>10,069.74</b>  | <b>79.36</b>            | <b>2,547.30</b>   | <b>10,069.74</b>  | <b>79.36</b>           | <b>2,547.30</b>   | <b>10,069.74</b>  | <b>0.00</b>            |          |
| 97.01.01 DE CUENTAS POR PAGAR                           | 0.00              | 17,500.31         | 17,500.31             | 0.00              | 10,916.71         | 6,583.60                | 0.00              | 10,916.71         | 6,583.60               | 0.00              | 10,916.71         | 0.00                   | 62.38    |
| <b>97 PASIVO CIRCULANTE</b>                             | <b>0.00</b>       | <b>17,500.31</b>  | <b>17,500.31</b>      | <b>0.00</b>       | <b>10,916.71</b>  | <b>6,583.60</b>         | <b>0.00</b>       | <b>10,916.71</b>  | <b>6,583.60</b>        | <b>0.00</b>       | <b>10,916.71</b>  | <b>0.00</b>            |          |
| <b>TOTAL DE GASTOS :</b>                                | <b>361,879.00</b> | <b>178,937.10</b> | <b>540,816.10</b>     | <b>174,332.15</b> | <b>394,111.58</b> | <b>146,704.52</b>       | <b>120,345.15</b> | <b>338,311.58</b> | <b>202,504.52</b>      | <b>132,829.49</b> | <b>334,025.28</b> | <b>4,286.30</b>        |          |

